

Mesnil-sur-l'Estrée





INTERMARCHÉ

Les Mousquetaires

NOUVEAU A NONANCOURT

**STATION ESSENCE
OUVERTE 24/24**

**TROIS STATIONS DE LAVAGE
OUVERT 7/7**

**au Rouleaux
Haute Pression**

**Aspirateur Libre service
Gonflage**

NONANCOURT Route de Saint-Rémy
☎ 02 32 58 26 86



INTERMARCHÉ

Les Mousquetaires

LE MOT DU MAIRE

Lorsqu'en 1983 vos suffrages nous ont confié la direction des affaires communales, l'équipe de l'époque avait deux grands projets :

– la création d'un nouveau groupe scolaire,

– la rénovation de la mairie

et bien, c'est mission accomplie.

Il nous faut maintenant préparer l'avenir. Rassurez-vous, nous ne manquons pas de projets.

Les plus urgents : l'amélioration de la voirie dans certaines rues, changer le chauffage du foyer communal, des douches au stade, etc.

Il nous faut également aider ceux qui sont en difficultés et donner un peu d'espoir à notre jeunesse, tout en maintenant une pression fiscale modérée.

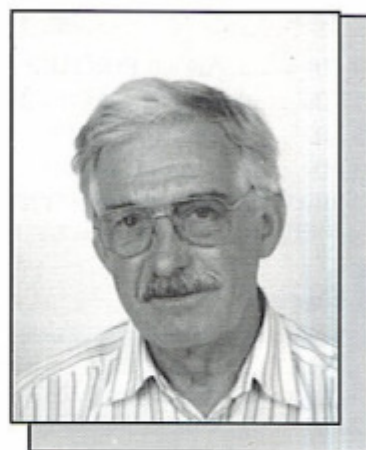

PERMANENCES

MAIRIE

LUNDI	MERCREDI	VENDREDI	SAMEDI
15 h / 18 h	15 h / 18 h	15 h / 19 h	9 h / 11 h
<i>M. Grichois</i> Mercredi 16 h / 18 h	<i>Mme Cottin</i> Lundi 16 h / 18 h	<i>M. Boudeville</i> Vendredi 17 h / 19 h	<i>Sécurité sociale :</i> à la mairie - Mardi 15 h / 16 h 30

AVIS AUX MESNILOIS

STATIONNEMENT DU BIBLIOBUS :

Mercredi : 14 h 15 à 15 h 30
devant la mairie en 1997 : 5 mars - 2 avril
7 mai - 4 juin - 3 septembre - 1^{er} octobre
29 octobre - 26 novembre

BIBLIOTHEQUE ADOLESCENTS :

Ecole Gutenberg
Mercredi : 11 h / 12 h et 16 h 30 / 18 h
Samedi : 14 h / 15 h

Un car est affrété par la mairie à destination de Dreux, (place Mézirard), tous les 1^{er} lundi du mois. Départ à 9 h 30 place du Château. Retour de Dreux à 12 h sur la place Mézirard.
Tarif : 20 F aller-retour (pas d'aller simple)
Achat des tickets en mairie : tous les vendredis de 15 h à 19 h - tous les samedis de 9 h à 11 h.

Le Transeure, transport scolaire pour Evreux, est ouvert à tous (étudiants ou non). Il passe au Mesnil, hors vacances scolaires, à 7 h 45 (arrivée à Evreux à 8 h 20). Pour le retour, départ d'Evreux (périodes scolaires) à 17 h 15 le lundi, mardi, jeudi et vendredi. Arrivée au Mesnil à 18 h 18.

ETAT CIVIL 1996

N



04 / 04 Adrien PORTIER
 21 / 06 Pauline GAUTTIER
 23 / 07 Louis DUPUIS
 03 / 09 Maurine BUON
 12 / 09 Corentin ROUYER

D

13 / 01 Roger BAYON
 22 / 01 Vénéra ARDILIO
 née Ingrassia
 06 / 02 Albert LAPOTRE
 28 / 03 Maxime SMISDOM
 01 / 09 Julien LE RALLEC
 05 / 10 Anne-Marie COUDRAY
 20 / 10 Dominique CANTRAINNE
 15 / 12 Robert POIFFIN
 19 / 12 Madeleine BLIN
 née Semy

M



13 / 01
 Laurent PAILLAUX et
 Marie-Cécile MAITREJEAN
 13 / 04
 Thierry FONDACCI et
 Coralie BROUX
 27 / 04
 Laurent BOUDEVILLE et
 Katia BLANDIN
 08 / 06
 Daniel CHAUVEL et
 Martine JOUAN
 20 / 07
 Gilles LINSART et
 Anne-Marie CHANIER
 31 / 08
 David NAVARRO et
 Catherine LAMBERT
 14 / 09
 Philippe POULLE et
 Anne THORAVAL
 28 / 09
 Jean-Claude MAITRE et
 Brigitte CHARLY
 14 / 12
 Claude MADRE et
 Liliane VAUQUELIN

LOGO DU MESNIL

L'exposition au cours de laquelle sera choisi (par le vote des visiteurs) notre logo étant prévue pour le 19 avril, vous pouvez encore nous faire parvenir vos propositions, et ce jusqu'à la fin mars à la mairie.

Le logo, représentatif de notre « cité des imprimeurs », doit être clair, sobre, moderne.

Vous pouvez déposer plusieurs projets.

Alors, à vos crayons !

LES COMMERÇANTS ET ARTISANS DU MESNIL À VOTRE SERVICE

(pris dans l'annuaire)

COMMERÇANTS :

Bar tabac épicerie	José SANJAIME	12, Grande-Rue	02 37 82 90 04
Boucherie charcuterie	Jean-Luc PAUVERT	3, rue du Moulin	02 37 82 90 31
Boulangerie pâtisserie	Georges GOURDON	Grande Rue	02 37 82 90 08
Brocante	Richard CRONIER	17, Grande-Rue	02 37 82 93 83

ARTISANS :

Ambulances du Mesnil	Sylvette VERGER	12, route des Forges	02 37 82 99 50
Electricité générale	Jean-Marc FUCHE	6, route de Saint-André	02 37 82 94 41
Electricité générale	Robert LECLEZIO	10, route de Toisley	02 37 82 91 76
Froid L.G.B.	Gérard LETERTRE	10, Grande-Rue	02 37 82 84 57
Garage	Marcel BABIN	2, route de Saint-André	02 37 82 90 07
Peinture	Dominique TUFFIER	3, chemin des Briquettes	02 37 82 92 98
Plombier chauffagiste	Jean-Luc FOUGERAY	9 bis, route de Toisley	02 37 82 80 04
Traiteur	Jean-Luc DUPRÉ	16, chemin des Alouettes	02 37 82 96 67

ET AUSSI :

Assurances	Yannick BREDOUX	6, place du Château	02 37 82 99 71
Colis Express	Joël CAHOURS	4, route de Saint-André	02 37 82 94 18
Déménagement transports	Gilles METRICH	27, route de Louye	02 37 82 90 76
Equitation	Patrick MARCHIVE	19, route de Louye	02 37 82 95 02
La Poste	Thierry MOLLIS	22, Grande-Rue	02 37 82 90 12
Médecin	Daniel DORÈS	16, route de Saint-André	02 37 64 90 34

RENSEIGNEMENTS UTILES

S.A.M.U. : 15
POMPIERS : 18

Gendarmerie Nonancourt :	02 32 58 00 17
E.D.F. renseignements :	02 32 38 61 11
dépannage:	02 32 32 00 27
G.D.F. dépannage :	02 32 38 44 66
Lyonnaise des eaux :	02 37 65 83 19
hors ouverture :	02 37 65 83 00
Hôpital de Dreux :	02 37 51 52 53
Hôpital d'Évreux :	02 32 33 80 00
Centre anti-poison Rouen :	02 35 88 44 00
S.N.C.F. renseignements - Chartres / Dreux :	02 43 20 50 50
Paris Montparnasse :	01 45 82 50 50
horaires / réservations :	08 36 35 35 35
Croix Rouge Dreux :	02 37 46 20 01
Secours Catholique Dreux :	02 37 50 02 48
Enfance maltraitée :	0800 05 05 41 41
SOS Amitié	01 42 93 31 31 ou 01 42 96 26 20

LE MESNIL

Mairie	02 37 82 90 18
M. Grichois (domicile)	02 37 82 91 72
Mme Cottin (domicile).....	02 37 82 92 39
M. Boudeville (domicile).....	02 37 82 92 16
Poste	02 37 82 90 12
Ecole Primaire Gutenberg	02 37 82 97 05
Ecole Marie-Immaculée	02 37 82 91 54
Foyer communal	02 37 82 96 96
Stade municipal	02 37 64 90 32
Arsenal	02 37 82 95 95
Maison paroissiale.....	02 37 82 90 16
Docteur Dorès	02 37 64 90 34

Samedis libérés par l'école Gutenberg en 1997 :

8 et 22 mars

5 avril - 31 mai - 7 juin

De plus, les classes vaqueront le samedi 17 mai et le mardi 20 mai

Ordures ménagères :

passage tous les mercredis matin.

si lundi, mardi ou mercredi jour férié, passage le jeudi

C.A.F.	Caisse d'allocations familiales Allée des soupirs 27026 Évreux	02 32 38 98 00
C.P.A.M.	Caisse Primaire d'Assurance Maladie 158 rue Gambetta B.P. 709 27137 Verneuil	02 32 32 90 30
A.N.P.E.	Agence Nationale Pour l'Emploi 11 rue Buzot B.P. 190 27001 Évreux	02 32 28 79 40
A.S.S.E.D.I.C.	1 rue Saint Nicolas B.P. 189 27001 Évreux	02 32 29 59 00
Préfecture de l'Eure	Boulevard Georges Chauvin 27000 Évreux	02 32 39 40 90
Direction Départementale du Travail et de l'Emploi Inspection du Travail	Boulevard Georges Chauvin 27000 Évreux	02 32 24 86 50
D.D.A.S.S.	Direction Départementale de l'Action Sanitaire et Sociale Boulevard Georges Chauvin 27000 Évreux	02 32 39 40 90
Caisse de Mutualité Sociale Agricole	32 rue Politzer 27000 Évreux	02 32 23 42 23

ADMINISTRATIONS LOCALES

COLLECTIVITÉ	NOMBRE	REPRÉSENTANTS	NOMBRE	NOMINATION	NOM	ELU
Commune	36 558 (en métropole)	Conseillers municipaux	15 au Mesnil	Elus pour 6 ans au suffrage universel	Mesnil/ Estrée	André Grichois
Canton	3 995	Conseiller général	4 030	Elus pour 6 ans par moitié au suffrage universel	Nonancourt	Jean-Louis Debré
Arrondissement (sous-préfecture)	335	Sous-préfet	455	nommé par décret	Evreux	
Département	96 en métropole 4 hors métropole	Préfet		nommé par décret du président de la République	Eure	Bernard Larvaron
		Conseil général				Président : Henri Collard
		Conseiller régional	1829 en France 55 en Hte Normandie	Elus pour 6 ans au suffrage universel		
Région	22 en métropole 4 hors métropole	Préfet de région		nommé en conseil des ministres par décret	Hte Normandie	Jean-Paul Proust
		Conseil régional				Président : Antoine Rufenacht
		Conseil économique et social régional		désigné par des organismes représentatifs pour 6 ans		Président : E. Labelle
France		SUPERFICIE		POPULATION		
Hte Normandie		551 602 km ²		56 652 000 hab (90)		
Eure		12 258 km ²		1 737 247 hab (90)		
Mesnil/l'Estrée		6 037 km ²		531 432 hab (93)		
		576 ha		1 090 hab (92)		

RÉNOVATION DE LA MAIRIE



La réfection de la Mairie, le Conseil municipal en parlait depuis plusieurs années. Aujourd'hui c'est chose faite.

Les travaux commencés en juillet sont en court d'achèvement.

Le coût de cette opération, dirigée par M. Latour, architecte secondé par M. Cazes pour le suivi et la coordination des différentes entreprises, est de 800 000 F dont 600 000 F d'autofinancement et 200 000 F d'emprunt sur huit ans.

Les entreprises retenues pour ces travaux sont :

Entreprise Doucerain (maçonnerie), Vatipose (carrelage faïence), Montigny (faux plafonds), JPV (menuiserie bois), Croisées Plast (menuiseries PVC),

Fernandes (plâtrerie isola : cloisons), Lemaire (électricité), Yvon (chauffage plomberie), Lacosta (peinture sols : soupl.).

La réception des travaux a eu lieu le mercredi 18 décembre.

Quant à l'inauguration, jumelée avec une exposition, elle aura lieu au mois d'avril.

Cette réalisation donne un plus au patrimoine de notre village.

Bernard BOUDEVILLE

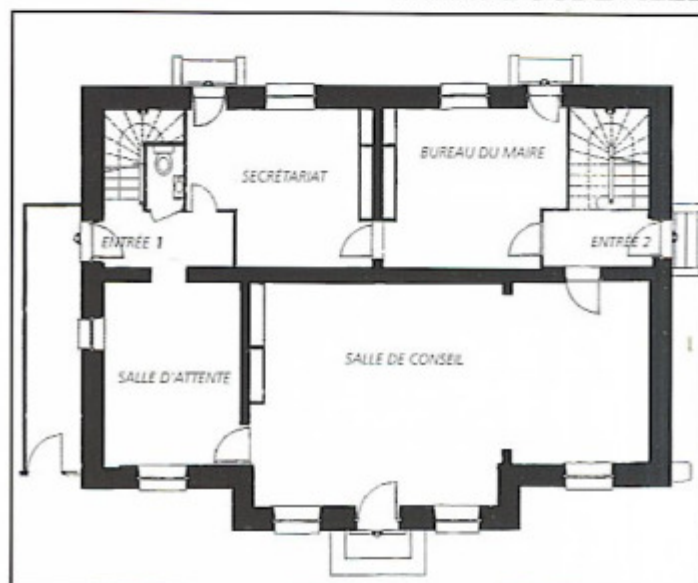

COMMISSION PROPRETÉ ET SÉCURITÉ

PROPRETÉ

En mars dernier la commission avait donné des idées de réalisations pour égayer encore plus notre village.

Une des entrées du village a été fleurie, les autres le seront aussi.

La clôture du stade, un des premiers coup d'œil, laisse aujourd'hui à désirer. Elle va être intégralement refaite et mieux paysagée. Il faut attendre simplement des jours plus favorables à ce travail, mais normalement au printemps ce sera fait.

Avec le concours de la D.D.E., le carrefour de la grande rue et de la route d'Illiers devrait être corrigé. L'aspect sera donc amélioré et la visibilité largement renforcée.

SECURITÉ

Des miroirs ont été posés dans les carrefours « cachés » pour éviter les surprises.

Reste toujours en suspens la circulation et certains aspects directs sur la sécurité.

Le stationnement, le respect des panneaux.

C'est bien sûr plus dans le domaine du civisme de chacun

que d'une quelconque prétention répressive que la solution existe.

Bien que bénéficiant plutôt d'un calme agréable, notre village est pourtant parfois sujet à quelques turbulences. Rien de dramatique, mais simplement, là encore, la nécessité pour les uns et les autres de prendre ses responsabilités en tant que citoyen. Bien sûr, là aussi, la communication doit prendre le pas sur toute autre forme d'action.

Dans un but préventif, nous souhaitons vivement la présence régulière de la gendarmerie nationale sur notre commune.

Sur ces quelques points, nous serions ravis de pouvoir échanger dans les mois à venir à l'occasion d'un pot avec les Mesniloises et les Mesnilois qui seraient présents. L'idée est lancée...

D'ici là, nous restons attentifs à vos remarques, souhaits et propositions.

Nous voulons à tout prix faire avancer doucement les choses, sachant que le temps se venge de ce que l'on fait sans lui.

Notre devise pourrait être : « ne soyons pas des hommes d'action en réflexion, mais des hommes de réflexion en action ».

Michel ANDRÉ

Commission Propreté et Sécurité du village

Ambulance « Vital 28 »

Rayons - Dialyses
Rééducations - Consultations
Hospitalisations - Sorties
Tous transports allongés et assis
Toutes distances 24 h sur 24
02 37 42 37 38



Gérante
Sylvette VERGER
2, rue du Vieux Pré
28100 DREUX



Dominique TUFFIER

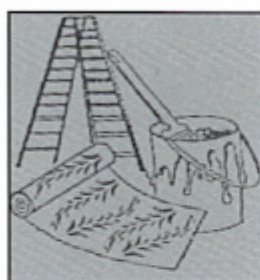

Peinture - Vitrierie
Revêtements sol et mur
Ravalement

**3, chemin des Briquettes
27650 MESNIL-SUR-L'ESTRÉE**

☎ **02 37 82 92 98**

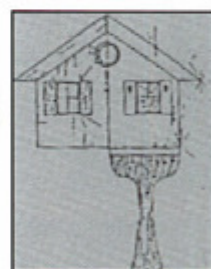

TRAITEUR LE FUR

POUR TOUTES
VOS RÉCEPTIONS
GASTRONOMIE
VERNOLITAINE

☎ **02 37 42 45 60**
02 38 76 95 09

herbodruide diététique

- Produits biologiques
- Pain
- Régimes
- Plantes
- Hygiène
- Soins
- Librairie spécialisée

**28, rue Saint-Martin
28100 DREUX**
☎ **02 37 50 14 95**



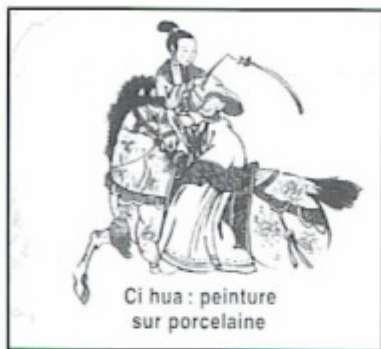

IMPRESSIONS D'UN MESNILOIS EN CHINE

du 11 au 25 avril 1996

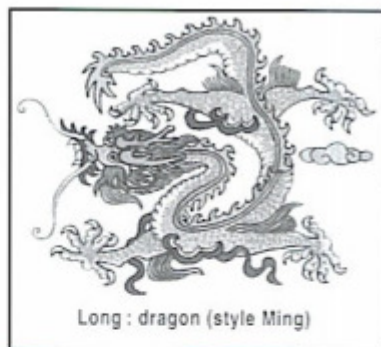

你好 Ni hao ! (Bonjour)
Nous partîmes vingt-quatre et, sans aucun renfort, nous nous trouvâmes deux douzaines en arrivant à bon port à Beijing (Pékin), capitale chinoise, après changement d'avion à Helsinki - capitale finlandaise !

Le trajet de la Route de la Soie est différent...

Ce « Dinamic Voyage », organisé et mené par un calme Patrick érudit, artiste et plein de tact, nous a fait goûter quelques miettes de cette immensité.

Je pense inutile de reprendre les clichés habituels décrivant ce pays, ni les détails de cette « tribulation » en zig-zag partant de Beijing sur Xian - Shangai - Suzhou - Guilin - Canton et Hong-Kong. Ils sont longuement décrits (mieux que moi) dans de nombreux guides... et souvent vite oubliés !

Ce qui étonne surtout en arrivant est la foule : des vélos, des piétons, dans laquelle deux douzaines de « pékins » français auraient pu facilement se perdre sans un minimum de discipline.

Pourtant, la circulation automobile est intense : la dextérité de tout ce monde est effarante.

Après environ 10 jours de notre périple, une expression de notre guide local à Guilin (P'tit Lou) m'a beaucoup frappé :

« vous avez vu Beijing (12 millions d'habitants) et Xian

(environ 5 millions), puis Shangai avec ses 14 millions d'âmes, et maintenant, vous arrivez dans notre modeste « village » qui n'en compte que 400 000 ! C'est pourquoi vous y trouverez sans doute plus de chaleur, de pittoresque, d'authenticité, et un aperçu de notre Chine profonde ».

Et c'était vrai !

Tout est là ! Tout est à l'échelle de cette image.

Avec ses 1 milliard 200 millions d'âmes, la Chine comporte 55 ethnies et langues, alors que l'Europe (presqu'île de l'Asie) est composée d'une trentaine de pays différents et d'une vingtaine de langues.

A la différence de l'Europe, la Chine possède une langue dominante et officielle, d'où sa force et son unité.

Le passé glorieux et bien entretenu ne peut cacher le présent. Les ruelles crasseuses (en démolition) avec une « foultitude » d'échoppes de petits commerçants, pleines de vie, de pittoresque, d'odeurs et d'ordures au milieu desquelles s'élèvent de hauts buildings, des hôtels ultra-modernes, grande bâtisses arrogantes et froides, rectilignes, le long d'avenues très larges et sans fin.

Pour nos yeux européens, il est amusant d'observer les activités multiples se déroulant sur les trottoirs : les coiffeurs, masseurs, remouleurs, plombiers, et surtout les réparateurs de vélos qui ont

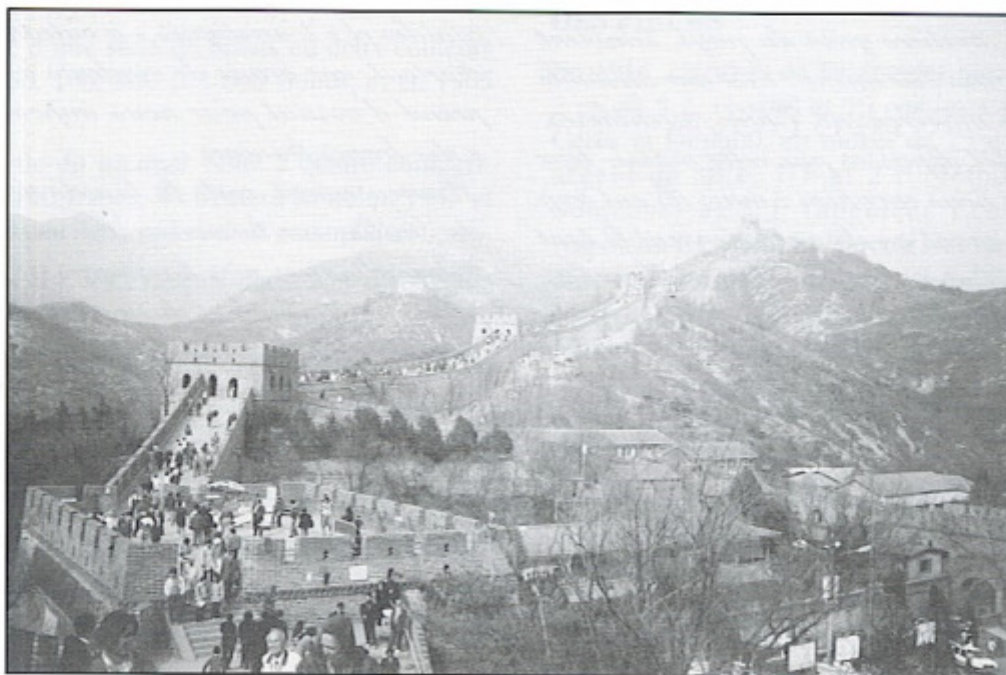



du « riz » sur la planche, le tout dominé par le crin-crin criard d'un violon à une corde (la musique chinoise n'a que trois notes !).

Les chantiers partout (7 000 en cours à Pékin) prouvent le dynamisme de ce pays : les grandes villes deviennent plus grandes, à l'image de l'ambition inculquée aux jeunes.

Cette population active, courageuse, pleine d'idées et de projets vite réalisés, souvent à la pointe des technologies occidentales les plus avancées, semble plus décontractée qu'avant (disait des personnes du groupe venues il y a 10 ans). Des gens souriants, bruyants, riant, colorés pas seulement en jaune, mais toujours « bridés » (sans jeu de mots, ni sous-entendu, bien sûr !).

Des couples en formation se photographiant l'un l'autre, d'autres couples en adoration devant le seul gosse auquel ils ont droit, des vieilles balayant, des vieux promenant leurs oiseaux en cages, et le matin tout ce monde faisant de la gymnastique, sont les scènes habituelles de la rue.

Au détriment de la personnalité chinoise, les « jeunes loups », matière grise du pays, semblent vouloir aller vite, très vite même : c'est une véritable explosion vers le modernisme. Entre parenthèses, nous serons bientôt dépassés par cette masse, leur essor économique nous envahira : mais ils ont trop à faire chez eux avant qu'ils ne deviennent le tant redouté « péril ». Comme tout au long de leur histoire déjà lointaine dans le temps, ils resteront avant tout Chinois !

Par contre, nous autres petits Français avons beaucoup de mal à nous imposer sur leur marché : pour l'instant, nous avons des concurrents plus habiles que nous.

Les chinois ont connu des famines hors du commun au cours des siècles. Peut-être est-ce la raison de leurs goûts particuliers pour une gastronomie

spéciale que nos palais européens ne peuvent imaginer ? Tout est bon pour eux...

Actuellement, leur régime leur donne la possibilité de se nourrir décentement : à toute heure, on les voit « grignoter » devant les échoppes sur les trottoirs, et les pittoresques marchés odorants regorgent de marchandises et d'animaux vivants tels que des tortues, anguilles, serpents, scorpions, chiens et chats.

Dans nos hôtels de luxe et restaurants climatisés (pièges à angines), nous avons droit à de grandes tables rondes avec plateau tournant présentant jusqu'à 12 spécialités plus ou moins goûteuses, toujours accompagnées de riz... bien sûr sans pain, ni vins...

Personnellement, j'aurais aimé goûter la nourriture du peuple, comme j'aurais voulu visiter le logement d'un ouvrier ou d'un employé moyen (25 m²).

Malgré tout, restent les vestiges prestigieux des grandes dynasties, au passé plus ou moins glorieux : bien sûr la célèbre Muraille sensée arrêter les invasions des barbares (les ossements de ceux qui sont morts à la construire, même entassés, la dépasseraient en hauteur). Elle est maintenant un boulevard pour les Pékinois du dimanche.

La « Cité Interdite » est plus qu'autorisée au peuple (revanche ?), ainsi que le Palais d'Été, le Temple du Soleil, lieux de promenade et de vénération devant les nombreuses statues de Bouddhas où quelques-uns viennent brûler des bâtons d'encens. Les sites des tombeaux des Ming et de l'armée en terre cuite (découverte en 1974) enterrée et déterrée à Xian sont devenus des centres mercantiles et « touristiques » à outrance.

Partout, une armée de vendeurs à la sauvette nous prend d'assaut pour nous imposer leur pacotille « dix francs français ».

Heureusement, reste la beauté de la nature. Près de Guilin, sur la rivière Li, on peut admirer ces extraordinaires pics karstiques si caractéristiques, pleins de légendes et de noms poétiques et qui ont inspirés tant de peintures, de poètes, et de modèles de paysages sur soie. Il faut voir également ces commerçants-pêcheurs (n'écouant que leur maître) travailler la nuit et se reposant le jour, alignés sur les berges.

Que dire aussi de ces artisans de génie, véritables artistes ? Tissant la soie pour en faire des chefs-d'œuvre pleins de finesse et de couleurs,

sculptant les bois précieux, l'ivoire, le bronze, le jade « cloisonnant » la céramique, peignant l'Intérieur de flacons, fabriquant les célèbres vases décorés (surtout à Canton), etc...

En ne peut qu'être admiratif devant cette précision, ce doigté, ce sens inné de l'art issu de millénaires de civilisation. Les nombreux temples, palais, musées, pagodes, parcs et jardins subtils visités en sont la preuve irréfutable.

Avant d'être repris dans le giron chinois (le 1er juillet 1997), Hong-Kong est l'occident, riche, moderne, trépidant, assourdissant, sacülant, fatigant : qu'en sera-t-il après ?

À terre (Kowloon) comme sur l'île, des buildings, des tours, des buildings, des murs de buildings. La configuration de l'île de Hong-Kong permet quand même de belles perspectives sur la rade, le pic et la Mer de Chine. Le port d'Aberdeen, avec ses sampans et boat people, reste typique au milieu de toute cette débauche de béton.

À signaler le mauvais goût flagrant de cette parodie d'art chinois en stuc (ou carton, je ne sais) à Repulse-Bay et de cet énorme restaurant Jumbo, criard à souhait et piège à touristes.

Sur l'île de Hong-Kong, à l'est d'Aberdeen, il existe un quartier appelé Causeway-Bay. C'est là que ma femme et moi avons eu le plaisir de trouver une oasis de paix et de calme : en effet, il existe encore un hôpital privé et un couvent des sœurs de Saint Paul de Chartres !

Hé oui, Français à l'origine ! Reste seulement

une sœur française de 92 ans, en retraite, et qui ne veut pas mourir en France : elle se considère Chinoise...

Pour le profane que je suis, j'ai trouvé très émuvant de faire cette découverte. Nous avons appris que ces sœurs françaises avaient soigné les pauvres d'Aberdeen pendant des siècles, ainsi que les soldats de tout bord pendant la guerre, etc... Il est admirable de trouver une telle abnégation de soi-même durant une vie entière de dévouement.

Bravo à ces sœurs d'avoir eu le courage et la patience d'œuvrer dans un pays si hostile, imprégné d'une autre façon de voir, de vivre et de croire.

À signaler, pour ceux que cela intéresse, qu'une exposition sur l'histoire des sœurs de Saint Paul - rue Saint Jacques, à côté de la cathédrale de Chartres - s'est tenue toute l'année 1996, à l'occasion du tricentenaire de sa fondation.

En bref, nous avons fait un beau voyage, intéressant, instructif, à la recherche de quelques « échantillons » d'un vrai continent : rien ne vaut une impression personnelle sur un pays si décrit par les documentaires, reportages, articles, etc... plus ou moins tendancieux.

Allez-y, ça vaut la peine d'attendre des heures le décollage des avions... et le retour Hong Kong-Paris en presque 14 heures (longue nuit avec le décalage horaire !).



Gerard Chapiro

VIBRATIONS

Domage pour le Mesnil : ce groupe vocal qui, ces dernières années, animait certaines cérémonies religieuses ou profanes, a décidé de se dissoudre, Mme Feez ne pouvant plus assurer la direction.

"Vibrations" vit le jour à la suite de l'école de musique fondée par Mme Allano : souvenez-vous de ces concerts donnés à cette époque par les musiciens (professeurs et élèves) et la chorale. Notre plaisir et notre joie profonde ressentis à chaque prestation nous récompensaient d'un travail assidu. Hélas, beaucoup de choristes se sont dispersés, les élèves deviennent de plus en plus rares, et l'école de musique n'a pu tenir le coup.

Alors, quelques fidèles mesnilois sont restés à l'ombre de la baguette de Fleurette Feez.

Notre groupe vocal a malgré tout vaillamment accompagné de nombreux mariages à l'église, et d'autres fêtes locales

(paraît-il au grand plaisir de l'assistance, malgré notre nombre réduit).

Il n'est pas exclu de chanter pour notre plaisir. Dans une chorale, il n'est pas nécessaire d'avoir une grande voix, ni de connaître la musique : il suffit tout simplement de chanter juste et bien ensemble, afin de créer une harmonie entre les différentes tonalités de voix. Il faut bien aussi un Chef qui sache diriger, un vrai musicien.

Il est certain que si des plus jeunes aimaient vraiment ce qu'on appelle LA MUSIQUE, et voulaient chanter, il serait possible de se regrouper afin de rajeunir les rangs et le répertoire.

Un chef, des voix jeunes, justes, et surtout assidues aux répétitions, voilà ce qu'il faut pour repartir. C'est possible : d'ailleurs, le mot impossible n'est pas Mesnilois !

Gérard CHAPIRO



LIBERTY COIFF'

salon de coiffure mixte

PATRICIA vous accueille sur rendez-vous
du MARDI au JEUDI de 9 h à 12 h et de 13 h 30 à 18 h 30
VENDREDI de 9 h à 18 h 30 - SAMEDI de 7 h 30 à 17 h 30

11, rue Flandres-Dunkerque - LURAY - ☎ 02 37 64 28 02

DERNIERE MINUTE

La bibliothèque « adultes » est ouverte (Ecole primaire Gutenberg, entrée rue du Calvaire).
Elle remplace dorénavant le bibliobus, auquel vous pouvez encore rendre vos livres empruntés.

Elle est ouverte :

- le mercredi de 11 h à 12 h et de 16 h 30 à 18 h.
- le samedi de 11 à 12 h.

VENEZ NOMBREUX Y DÉCOUVRIR LE SITE ET LES LIVRES

faites confiance à nos annonceurs

t e r

traitement e ntre tien r énovation

8, rue de la Grand'Mare - La Ferrette - 28350 Saint-Lubin-des-Joncherêts

☎ 02 32 58 29 07 - Fax 02 32 58 16 65

Traitement de surface des métaux - bois
sablage - métallisation - microbillage
peinture liquide
nettoyage très haute pression (T.H.P.)

Cabinet LOUIS

Toutes Assurances

Vie - Retraite - Prévoyance - Maladie - Incendie - Accidents - Risques divers
Face au 130, rue Saint-Thibault - Boîte postale 213 - 28104 DREUX

☎ 02 37 46 00 60



COURS d'ENSEIGNEMENT MUSICAL DAUFFENBACH

PROFESSEUR : ELISABETH PÉQUIGNOT

☎ 02 37 46 73 81 - 9 bis, bd Dubois - 28100 DREUX



Moderne - Classique - Jazz

Jardin musical 3-6 ans

Piano - orgue - clavier tous degrés 7 ans et plus

Chant - Solfège - Harmonie

Tous âges - Tous niveaux

Composition : Ecriture et développement

UNE JOURNÉE PAS ORDINAIRE

C'était le dimanche 25 août 1996, et ce jour là, les rues du Mesnil ont vu passer, déambuler, errer et arpenter quelques uns de ses habitants.

Ce jour là, donc, sur une proposition (et une organisation) d'Emmanuel Pinchon, et avec le soutien logistique de la commission des jeunes, avait lieu un rallye pédestre.

Mais commençons donc... par le commencement.

8 h 50 : retrouvailles au stade. J'arrive avec mon vélo (plus pratique pour se déplacer). Encore personne : pas de panique, le rendez-vous est à 9 heures ! Emmanuel est là. Il a même déjà posté le premier intervenant.

9 h 20 : le stade est animé. 37 participants sont regroupés en 14 équipes. De pédestre, ils en ont l'allure : shorts, baskets et survêtements sont de sortie ; de rallye, ils l'ont aussi : on voit poindre des dictionnaires, revues, bulletins et plans. Bref, chacun est prêt à en découdre.

9 h 30 : les pochettes sont distribuées. Il y en a même un qui l'a ouverte avant l'heure. Si, si, je l'ai vu !

Petit discours d'accueil, et on regarde.

Règlement : sympa - Un plan : ça peut servir.

Première étape : Aie ! Elle porte le nom « TREBEL », mais où se trouve-t-elle ? », avec en plus un questionnaire sur le Mesnil !

Alors là, je rigole (intérieurement bien sûr). Faut voir la tête de ces malheureux sur qui le ciel vient de tomber dessus (c'est pas vrai, car il fait beau. Pourvu que ça dure). On regarde en l'air, on regarde par terre, on se regarde, on regarde au loin, ou on ne regarde rien du tout, et on ne part pas. Drôle d'entrée en matière. Qu'est-ce qu'on fait ? On y va ? Où ?

Alors, quelqu'un se décide à avancer, et tous nos compétiteurs s'égaillent dans toutes les directions. On contacte M. le Maire, on réveille Mme Mary, on interpelle les passants, on recherche « TREBEL », et les réponses. On feuillette, on interroge les autochtones. Et petit à petit les étapes sont franchies. On trouve les points de rencontre, on solutionne les énigmes, on avance...

On avance... vers midi, et le gymnase de l'école (qu'il faut retrouver à l'aide d'une devinette), et le repas. Très bon repas,

apprécié pour la dose de vitamines et de repos qu'il apporte. Cinq kilomètres dans la journée, qui z'ont dit, mais beaucoup les ont déjà faits dans la matinée. Dans le désordre : la Côte Noire, l'église, les Rouillères, encore la Côte Noire, le Poney-club, le Gros-Chêne... quelle balade, et quelle visite ! Alors, merci de pouvoir s'asseoir pour manger dans la cantine.

Mais, déjà, on nous rappelle. Quelques amusements en guise d'apéritif, dont l'inénarrable « Pomme-prune assaisonnées d'eau et de farine », jeu sportif, s'il en est, agrémenté de quelques jeux culturels. Et il faut repartir à l'assaut du Mesnil.

Ce sera un peu plus calme l'après-midi. Et même un peu facile, parfois. D'ailleurs, on arrive en avance à la cité du Gros-Chêne, et là, pas de préposée en poste. On fait deux fois le tour, on s'interroge (est-ce bien là ?). Et puis elle arrive enfin, avec ses enveloppes pour la suite. Encore un questionnaire ! Connaissances générales, quelle bonne idée ! Allez, chacun à la maison, car on n'a pas tous les renseignements. Encore quelques hectomètres de plus !

8^e étape ; rendez-vous à l'église. Mais, c'est à l'autre bout du village ! Enfin, la dernière étape : déguisements. Et ré-à la maison !

A 17 h 30, je suis au stade avec quelques « logisticiens ». Nous avons bien travaillé, nous aussi : aménagements, déménagements, repas, plonge, pointage... mais le plus souvent à vélo ou en voiture. Les premiers concurrents arrivent. Hilarité générale. Il fallait être là pour le voir, pour le croire !

Ah, messieurs, que vous étiez « Belles » dans vos accouplements bigarrés. Et lorsque enfin réuni(e)s, vous posâtes pour la photo, que d'émotions contenues. Et le défilé sur le terrain de basket ! Tout un art chorégraphique qu'il faudra bien nous resservir un jour. Que ces messieurs-

(dames) « Drag-Queen », ces reines de la nuit, aient été difficiles à départager, c'est une évidence. Mais il l'a bien fallu. Alors, qui gagna ? C'est à Cédric Lecart qu'échoua cet honneur.

Ensuite, c'est la remise des prix. Un lot par équipe, des médailles pour tous, des coupes. L'équipe gagnante (522 points sur 610 possibles), formée par Mme Maraine, son fils Ludovic et Christophe



Les reconnaissez-vous ? Réponse en page « jeux ».

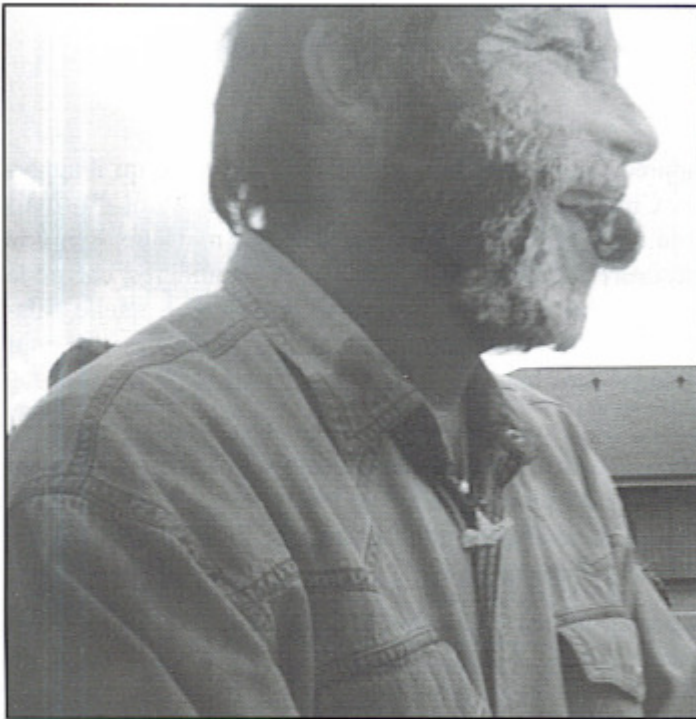

Brethenoux, hérite d'un fauteuil relax, où ils vont enfin pouvoir se reposer. Une mention particulière pour deux jeunes mesnilois, Grégory et Jennifer Martin (14 et 12 ans), qui ont constitué une équipe à eux seuls.

Tous ces compétiteurs n'ayant pas réussi à tout avaler à midi, les restes (de beaux restes, ma foi), sont servis le soir, dans un des bungalows du foyer communal, où il faut encore déménager les victuailles (quand je vous dis que nous aussi nous avons souffert !).

Oh, absents de ce jour, voyez ce que vous avez manqué ! Et dites vous bien que ce rallye a permis à beaucoup de marcher comme ils ne l'avaient peut-être jamais fait dans les rues du Mesnil, d'y côtoyer ses habitants, d'y découvrir des lieux où ils passent tous les jours sans les voir. Mais, au fait, TREBEL, où se trouve-t-elle ? Allez, quand vous passez devant une maison, observez-là. Certaines portent un nom. Un jour, vous la trouverez !

Et à bientôt, j'espère, pour une nouvelle journée... pas ordinaire.

B. BRETHENOUX

LE REPAS DES ANCIENS

Quatre-vingt dix huit convives se sont retrouvés
 Autour des tables d'un banquet
 C'était le samedi 23 novembre
 Les Anciens étaient réunis en nombre
 Mme Salaün et M. Sergent
 Étaient les doyens de l'assemblée
 Mais non les moins turbulents
 Ils ont fait honneur à la Tablee
 Tout comme les autres invités
 Qui ne s'en sont pas laissé compter
 Je vous en donne à lire le menu
 Dont vous pouvez apprécier le contenu

Repas des Anciens
 Mesnil-sur-l'Estrée

Menu

23
 Novembre
 1996

	Apéritif
	Cruautés à la Grecque
	Croustillant de Truite de Mer à l'Echalote confite
	Crou Normand
	Cigot d'Agneau façon Chevreuil Pommes Cendrillon
<p>Vin Blanc Coteaux des Aves "Mesnil de Cœnog"</p> <p>Vin Rouge Cordon Rouge Supérieur "Château des Aves"</p> <p>Crémant de Coteaux Coteaux Digestifs</p>	<p>Salade aux fines Herbes</p> <p>Plateau de Fromages</p> <p>Soufflé aux Poireaux</p>



ITINÉRAIRE SINGULIER



Tout d'abord, un grand merci de m'avoir choisi pour ouvrir votre rubrique : je n'ai pourtant pas l'envergure d'une vedette pour mériter ça... mais j'en suis flatté !

Puisque vous voulez mieux me connaître, voici mon C.V.

J'ai un nom international. Lorsque mon père et mon oncle ont franchi la frontière, venant de Russie, en 1912, le nom SCHAPIRO s'est franchisé : le « S » s'est accroché aux barbelés ! Mais d'autres membres de la famille partis vers les pays anglophones s'appellent maintenant SHAPIRO.

Ma famille est restée en France, adoptée et adaptée, à cause de la révolution russe de 1917. Très motivé et reconnaissant, mon père s'est battu dans les rangs de la légion étrangère pendant la guerre 14/18, aux points les plus chauds, à 17 ans.

Issu de son union à une Française, je suis né par hasard à Paris en 1927. En effet, mes parents tenaient un hôtel restaurant à Neauphles-Saint-Martin, près de Gisors, où j'ai passé une jeunesse pleine de rebondissements. J'avais 9 ans lorsque mes parents ont divorcé : ma mère et ma sœur de leur côté, j'ai atterri chez ma grand-mère russe à Paris, puis à Angers, chez des

Le bicentenaire de la Révolution nous fait découvrir un vendeur de journaux révolutionnaires de 1789. « Prostatos » intervient dans Carnalissimo pour nous faire rire.

Puis les chansons de Cabaret de la Rue de la Gaité nous font connaître le talent de chanteur de ce personnage que nous souhaitons vous faire connaître.

Ne vous fiez pas à l'accoutrement qu'il arbore sur la photo ci-contre. Aux heures les plus sombres de l'histoire de notre pays, malgré son jeune âge, il a fait preuve de courage et d'abnégation. La croix de guerre avec citation à l'ordre de la division témoigne de son comportement exemplaire pendant le dernier grand conflit mondial.

oncle/tante où j'ai enfin appris à travailler à l'école ! (C.E.P. à 12 ans).

Comme tout le monde, les péripéties de la guerre m'ont projeté de Paris sur les routes de l'exode vers La Rochelle avec mon école, puis j'ai subi l'occupation pendant un an à Paris avec un autre oncle (rédacteur au Petit Parisien et au Miroir des sports) jusqu'en 1941.

Parti rejoindre le gros de ma famille réfugiée à Mazamet (Tarn), j'ai « oublié » de revenir en zone occupée, et j'ai usé mes fonds de culotte dans une Ecole Pratique du pays où j'ai réussi à décrocher un Brevet Commercial et un C.A.P., juste le 6 juin 1944 : ce fut pour moi aussi le jour le plus long !

Très motivé dans l'euphorie de cette époque, je me suis engagé à 17 ans et demi dans le régiment formé par les maquis de la région. Blessé à la tête (restent des séquelles) au col de la Schlucht (Vosges), j'ai participé à l'occupation, au lac de Constance, jusqu'en novembre 1945.

C'est en 1946 que j'ai retrouvé l'appartement de ma grand-mère à Paris, ainsi qu'un travail dans l'import/export aux Champs-Élysées. Après pas mal d'aléas et sans possibilité de partir vers l'Extrême-

Orient avec qui l'on travaillait, je rejoignais fin 1950 Mazamet où oncle et tante étaient restés.

Grand tournant avril 1951 : l'Afrique ! Engagé par la C.F.A.O. (import) en Gold-Coast (maintenant Ghana), j'en suis parti pour conventions personnelles en 1955.

Retour en France, cette fois à Toulon où mes oncle/tante avaient ouvert un bureau d'assurances. On voyait monter la petite maison que l'on faisait construire.

Après un peu de repos, je repartais début 1956 au Tchad pour une société de transports jusqu'en 1958. L'exploitation intensive des gens m'ayant quelque peu révolté, mon contrat ne fut pas renouvelé au bout de deux ans.

En août 1958, je repartais en Afrique, à Conakry (Guinée ex-Française) juste au moment où Sékou Touré disait « Niet » à De Gaulle : je fus obligé de rentrer au bout d'un an, faute... de marchandises et de clients.

Autre grand tournant : en 1959, le PETROLE ! Ma mère ayant refait sa vie et habitant Alger, grâce à ses relations, je pus rentrer chez Total à Hassi Messaoud. Euphorie de la découverte en plein Sahara, je me suis plongé dans le pétrole avec passion : d'abord secrétaire technique, puis un peu

technicien, touchant la production, le forage et la géologie en fonction de mes possibilités ! Pour moi, révélation de techniques très poussées et passionnantes. Obligé de quitter le Sahara en 1968, juste le 1^{er} Mai ! et continuer à voyager... autour de la Seine. Nos bureaux ont déménagé de Neuilly à Puteaux, puis au pont Mirabeau, et enfin au pont de Sèvres, entre 1968 et 1982. Ils sont maintenant à La Défense !

Conditionné à outrance dans ces bureaux pleins de vitres où je m'étiolais, après un total de 23 ans 2 mois et 28 jours chez Total, je quittais le travail début 1983 en profitant d'un contrat de solidarité dont je me contente pour vivre décevement.

Après cette vie en zig-zag pleine de trous et de bosses, ce n'est qu'à mon retour définitif en France que j'ai trouvé une Mesniloise sur mon chemin désormais aplani.

Etant né un 27, je suis fidèle au 27 : ma jeunesse à Gisors, la dernière ligne droite de ma vie au Mesnil Peut-être. Merci de m'avoir accepté dans votre village.

Entretien effectué par B. DUPLAT
et N. CAYUELA
avec... Gérard CHAPIRO

MAISONS FLEURIES

Comme tous les ans, la commission des maisons fleuries, composée de Mmes Cottin et Châteaugiron, et de MM. Chérel et Boudeville, remettait ses récompenses au foyer communal le samedi 9 novembre à 18 heures.

Après le petit mot de bienvenue, chaque lauréat recevait son prix, ainsi qu'un œillet rose.

Ensuite, nous nous sommes tous retrouvés devant le verre de l'amitié.

La première enveloppe est offerte par M. André Grichois, Maire.

La deuxième enveloppe est offerte par Mme Irène Cottin, première adjointe.

La troisième enveloppe est offerte par M. Bernard Boudeville, deuxième adjoint.

PREMIER PRIX : Mme Nicole Pichot

DEUXIEME PRIX : Mme Madeleine Drouet

TROISIEME PRIX : Mme et M. Le Clezio Robert (Illuminations de Noël), et les suivantes par le conseil municipal.

Mme et M. Jean-Pierre Boudier

Mme Raoul Cauvain

Mme et M. André Caille

Mme Jacqueline Charly



Mme et M. Daniel Dores

Mme et M. Jean-Paul Floury

Mme et M. André Fouquet

M. Jean-Paul Feez

Mme et M. Daniel Goumas

Mme Colette Garo

Mme et M. Dominique Hervieu

Mme et M. Jacques Jacquet

Mme Lucie L'Helgouac'h

Mme et M. Pierre Lainé

M. Frédéric Lanic

Mme et M. Claude Laurent

Mme Jocelyne Legall

Mme et M. Gabriel Leneveu

Mme et M. Henri Linsart

Mme et M. Alain Maraine

Mme et M. Jude Masot

Mme Lucette Metaiz

Mme et M. Paul Perron

Mme Roberte Perchon

Mme et M. Jean-Luc Pichon

Mme et M. Philippe Poulle

Mme Jeannine Regnault

Mme et M. Jacques Robquin

Mme et M. Guy Roger

Mme Micheline Seguis

Mme Rolande Schutz

Mme et M. Robert Taillandier

Mme et M. Bernard Toutain.

Bernard BOUDEVILLE

Président

de la Commission des maisons fleuries



Boutique d'Italie
PIZZA

Pâtes fraîches - Plats cuisinés
Produits typiquement italiens
Charcuterie - Fromages - Vins et alcools
FAUCHON DIFFUSION
7, rue d'Illiers - 28100 Dreux - Tél. 02 37 46 09 58
Fermé le dimanche



LE CLEZIO

☎ **02 37 82 91 76**

*chauffage électrique
électricité générale
pose d'isolation*

**10, route de Toisley
27650 MESNIL-SUR-L'ESTREE**



Centre agréé Préfecture

Ets Tilly

Les Bâtes
2, rue de Bretagne
28100 DREUX

☎ **02 37 46 65 47**



Autocars Teixeira

**32, place Saint-Thibault
28100 DREUX**

☎ **02 37 46 70 26**

Fax 02 37 42 10 15

COLLECTOMANIA

A VOS GRENIERS

La mémoire collective du Mesnil est en pleine effervescence. Depuis quelques mois, nous recherchons auprès de toutes les bonnes volontés des documents concernant notre village. Une collection « municipale » est en train de se construire. Des cartes postales (plus de 180 à ce jour), des textes, des photographies, des affiches... sont recueillis auprès des heureux propriétaires ou collectionneurs, reproduits, et bien sûr rendus.

De même, des anciens vont être sollicités pour recréer, au travers de leurs discussions, leurs souvenirs, leurs témoignages, le Mesnil « d'autrefois ». Par cette initiative, nous espérons retrouver l'âme et la mémoire de ce qui fût, afin de ne pas l'oublier.

Sont recherchés également des articles de journaux portant sur notre village, ses joies et ses peines, sa vie quotidienne, ses gens et ses activités. Nous conservons aussi ceux qui paraissent actuellement.

Des visites aux archives départementales sont effectuées, une importante documentation retrouvée, répertoriée ou reproduite. Une pièce, située au premier étage de la mairie, servira à entreposer et présenter toutes ces trouvailles. Il sera toujours possible, sur demande, d'accéder à ce fonds communal pour le voir, le consulter, le perfectionner.



Nous comptons sur la bonne volonté de tous afin d'améliorer l'ensemble en nous prêtant (donnant éventuellement) tous documents en votre possession ou des informations complémentaires.

Vous aurez bientôt un aperçu de notre travail, en venant admirer l'exposition qui se prépare (voir en dernière page de ce bulletin !). D'autres suivront.

Cette action, axée dans un premier temps sur la recherche de documents oraux et écrits débouchera, nous l'espérons, sur la notion de conservation du patrimoine en général, qu'il soit culturel, architectural ou historique.

Placée sous l'égide de Monsieur le Maire, l'équipe se compose actuellement de Mme Mary, et de MM. Brethenoux, Cayuela et Lenud. Vous pouvez nous contacter soit directement, soit par l'intermédiaire de la mairie.

EFFICACITÉ **LE PIEU DE SÉCURITÉ** **SURETÉ**

POUR LE PACAGE DANS L'ATTACHE
des Animaux des Animaux

AVEC CE CI

Fabrication
Garantie

Tout Acier

Brevet S.G.D.G.

vous éviterez cela

Ce nouveau pieu offre par son dispositif spécial l'avantage d'impossibilité absolue d'enroulement de la chaîne quelle qu'en soit sa longueur. — Une autre particularité également très intéressante est sa grande résistance à l'arrachement, le côté avec sa base de grand diamètre et l'appui de son bord inférieur serré sur le sol y formera une puissante butée de résistance pour s'opposer à l'inclinaison qui est la première phase de l'arrachement, moins de fatigue aussi puisque pour une plus grande résistance moins de longueur de pieu à enfiler.

Le pieu de sécurité donnera aux exploitants la garantie absolue et la satisfaction de voir les animaux paître la totalité de la surface permise par la longueur de la chaîne, avantage qui se traduira par le maximum de lait, la confirmation vous en sera donnée à la page du lait.

Il y aura beaucoup plus d'animaux au pieu quand leur propriétaire aura la garantie qu'ils pourront y manger autant qu'en liberté et la certitude de ne pouvoir s'échapper et causer de délit : même les paturages clos, mangés en ligne repousseront uniformément, autres avantages, les animaux n'ont pas de tous côtés fouler et souiller de l'herbe qu'ils ne mangeront plus, d'où perte de surface à brouter.

L'utilisation du pieu se traduit encore par d'autres économies en supprimant les journées perdues à regarder manger les animaux, ou à en surveiller l'attache, alors qu'il y a tant à faire ailleurs dans l'exploitation.

Par toutes ces économies, le prix d'achat du pieu vous sera remboursé en quelques semaines parce qu'il égale à plus de lait et moins de temps perdu.

L'avantage que donne ce pieu se manifestera pour tous les animaux à l'attache, chevaux, chèvres, chiens, etc. etc.

En vente chez tous les Quincailliers

Pour renseignements et commandes s'adresser à :

CARGUE, AU MESNIL-SUR-L'ESTRÉE (EURE)

0428 - Im. CLAUD FRIER - Tel. 147

P.S. : A propos de l'exposition d'avril, nous recherchons des documents sur l'école et la mairie, et surtout du petit matériel scolaire d'antan (avant 1940), entre autres livres, bons points, blouse ou sarrau, encrier...

Tout apport, provisoire ou définitif, sera le bienvenu !

L'AMI DU SCOUT

Bulletin trimestriel de Groupement Scouts
« Les Vigilants »

viens avec nous.

Mars 1987 Avril 1987

Adresser la correspondance : Gérard Orly, Mesnil-sur-l'Estrie (Eure)
Prix de l'abonnement : 6 francs par an
Compte Chèques Postaux : Paris 1487.00

COMMISSION DES JEUNES

La commission des jeunes est née avec le nouveau conseil municipal. Elle est constituée de huit conseillers municipaux.

Sa raison d'exister :

1) Offrir aux jeunes quelques animations dont l'ambition se limite à son budget : 10 000 F.

2) Soutenir financièrement et logistiquement des projets conçus et réalisés par

des jeunes. Un bel exemple : le rallye pédestre du 25 août dont l'organisation fut entièrement prise en charge par E. Pinchon.

Que cette expérience soit le point de départ de nombreuses autres initiatives !

3) Construire ensemble (jeunes et commission) des projets plus ambitieux.

Jeunes mesnilois ! Profitez de cette opportunité ! Si vous avez un projet, parlez-en avec un des membres de la commission, ou présentez-le en mairie. Vous pouvez être certains qu'il sera pris en considération.

L'année 1996 a été animée de la façon suivante :

- des soirées dansantes : les 3 février, 16 mars et 26 octobre. Elles ont attiré chaque fois entre 120 et 150 jeunes.

- des sorties « patinoire » : les 27 avril et 30 novembre. Elles ont, semble-t-il, été très appréciées, puisque nous avons affiché « complet » les deux fois.



- un rallye-vélo : le 25 août, qui a réjoui une cinquantaine de personnes.

- une sortie au parc aquatique de Fontaine-Simon le 28 août, qui n'a pas eu le succès espéré. Le temps, il faut le dire, était très défavorable.

- une journée pêche, organisée en septembre. Une quarantaine de personnes se sont « affrontées »

aux poissons dans la joie et la bonne humeur.

- les cours de rattrapage scolaire ont été reconduits en juillet 1996.

L'effectif global des participants aux différents niveaux a sensiblement augmenté. Aux deux niveaux existants (entrées en 4^e et en 3^e), un troisième est venu s'ajouter (entrée en sixième). Ce dernier est assuré par Mme Lounès. Par ailleurs, comme l'an dernier, l'anglais et les mathématiques ont été respectivement enseignés par Mme David et M. Cayuela. Il est à souhaiter que l'été 1997 verra les activités remises en chantier et que les ouvriers seront un peu plus nombreux.

Toute l'équipe de la commission vous souhaite une bonne année 1997.

La présidente de la commission
Irène COTTIN

LA POSTE ET VOUS

LA POSTE 
On a tous à y gagner

**BIENVENUE
A LA
POSTE**

Depuis peu de temps à Mesnil-sur-l'Estrée, comme vous le savez déjà, et très heureux d'y être, je profite de l'occasion qui m'est offerte dans le bulletin municipal pour vous rappeler que La Poste reste, par mon intermédiaire, à votre disposition pour vous conseiller dans vos placements financiers, votre épargne, et votre courrier.

Simplement deux exemples : si vous payez moins de 4 080 F d'impôts sur le revenu, le livret rose rémunéré à 4,75 % est fait pour vous ; de même nous mettons à votre disposition notre gamme de « prêt à poster » qui vous facilitera vos envois.

De nombreux autres avantages que je ne peux citer en détail, vous sont proposés et je me ferai un plaisir de vous les présenter, me tenant bien entendu avec mon équipe à votre disposition tous les après-midi à mon bureau.

Je vous rappelle mon numéro de téléphone : 02 37 82 90 12 et les horaires d'ouverture ;

du lundi au vendredi de 9 h à 12 h et de 14 h à 17 h

Le samedi de 9 h à 12 h

La dernière levée est à 17 h, et à 12 h le samedi.



Thierry MOLLIS et son équipe

LES SAPEURS POMPIERS

Après plusieurs années à voir notre effectif baisser, nous retrouvons cette année un corps de sapeurs-pompiers opérationnel, avec l'engagement de plusieurs sous-officiers, caporaux et sapeurs.

L'effectif actuel est de 14 hommes et femmes, dont 2 sous-officiers, 3 caporaux et 9 sapeurs.

Ceci nous a permis d'effectuer dans de bonnes conditions 48 interventions de toutes natures, avec un grand nombre de sorties pour feu cet été, interventions qui furent assez longues, dépassant parfois douze heures sur les lieux.

L'encadrement et le personnel du centre de sapeurs-pompiers, souhaitant mieux faire connaître le corps aux habitants du Mesnil, organisera au printemps une journée portes ouvertes qui, nous l'espérons, accueillera beaucoup de monde.

Nous tenons tous à vous souhaiter une bonne et heureuse année pour 1997.

Sergent chef Didier PERROTTE



LES ANCIENS COMBATTANTS

Nous n'ignorons pas que les A.C.P.G. sont au courant des quelques petits avantages auxquels nous avons droit.

Cependant, il est possible que certains ne le sachent pas, aussi permettez-nous de vous rappeler que :

- Notre retraite est actuellement à l'indice 33, ce qui représente 2 573,67 F par an.

- Les pensionnés de guerre sont dispensés du paiement du forfait hospitalier.

- Les pensions d'invalidité militaire, les pensions de veuves de guerre n'ont pas à être déclarées.

- Les invalides à 40 % et plus, les veuves de guerre ayant élevé un enfant.

Ainsi que :

- Les titulaires de la carte de combattant ou d'une pension

d'invalidité quel qu'en soit le taux, et âgé de plus de 75 ans, ont droit à une augmentation d'une demi-part sur le quotient familial.

- Les titulaires d'une pension d'invalidité d'au moins 40 % peuvent prétendre à un abattement si leurs revenus ne dépassent pas un certain plafond.

- Les personnes de plus de 75 ans, non imposables, sont dégrévées d'office pour la taxe foncière de leur habitation principale.

- Sont exemptés de la redevance sur les téléviseurs toutes les personnes de plus de 60 ans, non imposables sur le revenu.

- Un abattement spécial est prévu à la SNCF pour les titulaires d'une pension à partir de 25 % d'invalidité.

Pierre BOISSY

CÉRÉMONIE DU 11 NOVEMBRE 1996

Un 11 novembre pluvieux pour cette version 1996.

Après la messe traditionnelle, les anciens combattants, accompagnés du corps de sapeurs pompiers, d'une délégation d'écoliers accompagnés de leur directrice, de nombreux habitants ainsi que de membres du Conseil municipal, se sont rendus, bravant les intempéries et précédés de la sono municipale, de la place de la Mairie au Monument aux Morts où plusieurs gerbes furent déposées.

A la demande de M. Boissy, président, l'allocution du ministre des Anciens combattants fut dite par M. Cayuela, officier en retraite. Un apéritif offert par le Conseil municipal attendait ensuite tous les participants au Foyer communal.

Bernard BOUDEVILLE



FOOTBALL FÉMININ

Le football club féminin du Mesnil est entré dans le championnat régional. La compétition est rude, et nos filles sont très jeunes. Malgré les défaites, l'ambiance est très bonne. Elles ne se découragent pas et gardent espoir de gagner leur premier match. L'effectif est de 15 joueuses. L'entraînement s'effectue le mercredi soir de 18 heures à 19 h 30.

Sur la photo on retrouve :

Debaut de gauche à droite : Bruno Lange, Karine Garnier, Angélique Leyzour, Paméla Troletti, Alexandra Garnier, Yann Caba, Nadia Adbesselami, Cindy Laurent, Jean-François Nicole.

Accroupies : Sandra Petovello, Vanessa Vierra, Katia Nicole, Leila Adbesselami, Vanessa Linsart, Sandra Langeois.

Citons également les absentes pour blessures : Valérie Leroux, Marie-Myriam Leblond et Lucille Tétard.

Voici les dates de leurs prochains matchs au Mesnil :



- le 9 mars 1997 contre Sommery F.C.

- le 20 avril 1997 contre R. Spo

- le 1er juin 1997 contre Andelys C.S.

Venez nombreux les encourager et les soutenir

LE FOOTBALL CLUB AVRAIS

Après les turbulences de l'intersaison, le football-club Avrais a repris ses activités regroupant un maximum de jeunes de la Vallée d'Avre.

160 licenciés, composant 12 équipes sont en compétition, de six ans (débutants) à plus de trente-cinq (seniors / vétérans). Résultats inégaux à la trêve, bons pour certains, moyens pour d'autres, encore moins bons parfois, mais l'essentiel n'est-il pas de pratiquer... justement !

Le Mesnil apporte au club 17 licenciés. On peut considérer



que ce nombre est insuffisant pour une commune où les jeunes sont nombreux. Que se passe-t-il ? Manque d'intérêt pour le football, refus d'être encadrés dans une structure, ou club manquant lui-même d'envergure ?

Les adultes aussi, parents notamment, sont peu nombreux à s'investir et à participer. Pourtant le football a connu ses heures de gloire au Mesnil.

Lucien FEEZ

L'ASSOCIATION FAMILIALE

L'Association Familiale Educative et Sportive a tenu son assemblée générale le 5 octobre 1996.

Après un rapport financier satisfaisant, elle continue de proposer aux personnes et aux enfants plusieurs activités.

L'ensemble de toutes les sections se porte bien. Pour les personnes intéressées, nous tenons à votre disposition le compte rendu de cette assemblée générale.

Le bureau pour 1996-1997 est constitué ainsi :

Présidente Béatrice Cordonnier

Présidente adjointe Irène Cottin

Secrétaire Denise Cantrainne

Trésorière Colette Robquin

Trésorière adjointe Nelly Hablet

Secrétaire adjointe Gisèle Grichois



L'ASSOCIATION FAMILIALE (suite)

RAPPEL DES ACTIVITÉS DES DERNIERS MOIS :

– 16 novembre : trivial-poursuit.

Une quarantaine de personnes, jeunes et anciens, réunies en six équipes, ont essayé de répondre aux questions posées. Ambiance studieuse, mais aussi très décontractées. De nombreux cadeaux ont récompensé tout le monde.

– 7 décembre : bourse aux jouets

Des enfants du Mesnils sont venus tenir, encadrés par des adultes, une vingtaine de stands où ils vendaient leurs anciens jeux et jouets.

– 21 décembre : c'est presque Noël

Le Père Noël a été invité à faire une halte dans notre commu-

ne. Arrivé en calèche, il a distribué friandises et embrassades aux plus jeunes, avant de se promener dans le village et de partager une collation avec eux.

– 25 janvier : loto

Environ 70 personnes se sont retrouvées au foyer pour remplir des cartes et gagner, entre autres lots, une machine à coudre (Mme Fougeray de St-Rémy), un karcher (V. Chutaux), et des bouteilles de bon vin (M. Robquin).

– En janvier et février, le club des anciens apporte la galette des rois et autres gateries aux personnes qui ne peuvent plus se déplacer. Ils aident également dans diverses activités proposées tout au long de l'année aux enfants.



VOICI LE CALENDRIER DES PROCHAINES ACTIVITÉS :

- 2 mars tournoi "tennis de table"
- 8 mai repas animé par le club des anciens
- 15 et 16 mars 48 heures de théâtre avec les Balladins et autres troupes des environs
- 26 avril rallye vélo
- 3 et 4 mai exposition-vente "peinture sur soie"

VENEZ NOMBREUX POUR NOUS ENCOURAGER

ACTIVITÉ	LIEU	JOURS	HEURES	TARIF	RESPONSABLE	TÉLÉPHONE
Aide ménagère					Mme SMIESZEK	02 37 82 94 59
Club des Anciens	Foyer	1 ^{er} et 3 ^e jeudi du mois		80 F / an	Mme MÉOT	02 37 82 92 80
Gymnastique adulte	Salle des sports de l'école Gutenberg	jeudi	20 h	420 F / an	Mme SMIESZEK	02 37 82 94 59
Gymnastique adolescents		lundi	9 h 30/ 10 h 30	350 F / an		
Gymnastique enfants (jusqu'à 12 ans)		mercredi	11 h / 12 h	300 F / an (1/2 tarif pour 2 ^e enfant)		
Peinture sur soie	Foyer	Vendredi	13 h 30 / 16 h 30	400 F / an (soie non comprise)	Mme CORDONNIER	02 37 82 82 28
Tennis de table adultes	Préfabriqués derrière le foyer	vendredi	20 h 30	100 F / an (plus licence)	M. HERVIEU	02 37 82 80 60
Tennis de table adolescents		mardi	20 h / 22 h		Mme HERVIEU	
Théâtre	Évolutif, suivant la création de nouveaux spectacles				Mme AUBERT	
Poney Club					M. MARCHIVE	02 37 82 95 32
Ateliers enfants 6/13 ans	Foyer	vacances scolaires	14 h / 17 h	10 F/enfant /ap.-midi	Mme BROUCKE	

ÉCOLE GUTENBERG

L'école publique Gutenberg accueille actuellement 121 élèves répartis en cinq classes :

- Maternelle PS - MS - GS : Mme Marchive
- Maternelle GS - CP : Mme Mary
- CP / CE 1 : Mlle Jarry
- CE 2 / CM 1 : Mlle Coulombeau
- CM 1 / CM 2 : Mlle Carrée.

A leur disposition :

- Une bibliothèque (BCD) animée par des parents d'élèves.
- Une aide aux devoirs, le soir, pour une douzaine d'enfants, organisée par des bénévoles de l'Association familiale.
- Une garderie matin et soir assurée par Mmes Lamarre et Verger.
- Une cantine avec des repas préparés sur place par Mme Cahours.

Manifestations et fêtes :

Noël : un goûter autour des gâteaux préparés par les mamans a réuni tous les enfants.

Le samedi 21 décembre, petits et grands se sont à nouveau retrouvés pour quelques chants et danses en compagnie du Père Noël qui avait apporté dans sa hotte des friandises, du matériel de sport et des jeux.

Prochaines manifestations

(sous réserve de modifications de dates) :

- 22 mars : une soirée-repas dont les bénéficiaires serviront à financer la prochaine classe de découverte prévue pour les CM2 en 97/98.
- 5 avril : carnaval.
- 19-20 avril : centenaire de l'école et de la mairie avec une exposition dans la salle de sports de l'école et inauguration de la bibliothèque (tout public : enfants, ados, adultes).
- courant mai : kermesse.

INFOS BIBLIOTHEQUE

Tu es en 6^e ou 5^e, tes professeurs de français, d'histoire-géo, de musique ou autres te demandent de préparer différents exposés ou d'étudier un livre. Sais-tu que tu peux emprunter ces livres gratuitement auprès de la bibliothèque municipale ?

Par exemple :

- *Charlie et la chocolaterie*, *Charlie et le grand ascenseur de verre* de Roald Dahl,
- *Les contes du chat perché* de Marcel Aymé,
- *Les lettres de mon Moulin*, d'Alphonse Daudet,
- *Le vieil homme et la mer* d'Ernest Hemingway...

Tu peux aussi sortir des documentaires sur :

- La mythologie, les astres, les fleuves, les montagnes, les animaux...

Tu es en 4^e ou 3^e, tu as un exposé à faire sur les grands poètes comme Rimbaud, Ronsard, A. de Vigny, Aragon, Rousseau, Jean de la Fontaine..., n'hésites pas à feuilleter les 3 volumes de : *Trésor de la poésie française du XVII au XX^e siècle*.

Tu trouveras aussi des livres de :

- Balzac, Jules Verne...
- Des romans policiers et de sciences fictions,
- Des documentaires sur la sexualité, la peinture, les jeux de cartes, le sport...

Mais aussi des revues comme :

- *Okapi*, *Phosphore*, *I love English*...



et des B.D. de Tintin, Astérix, Tanguy et Laverdure...

Tu es en 2^e, 1^{re} ou terminale :

Tu peux venir faire des recherches sur place auprès de l'Encyclopédie Larousse en 5 volumes, du Quid, de différents ouvrages de références.

Pour tes exposés, tu trouveras des documents sur :

- la drogue, le chômage, l'emploi, le sida...

Des récits d'histoires vécues.

Des romans de science fiction et policiers.

Mais aussi les ANNABAC 97 en Français, Maths, Compta et Gestion...

SECTION ADULTES

Les adultes pourront emprunter des romans, mais aussi des documentaires à compter du mercredi 5 février 1997. Vous pourrez aussi consulter sur place des encyclopédies, des codes : du travail, du commerce, de la route...

N'hésitez pas à déposer vos suggestions sur les horaires d'ouverture souhaités, les livres dans la boîte à idées de la bibliothèque ou à la mairie.

Plusieurs bénévoles vous accueillent le

MERCREDI de 11 h à 12 h et de 16 h 30 à 18 h
à la bibliothèque municipale située à l'arrière de l'école, rue du Calvaire.

A BIENTOT !

PREMIER SPÉCIALISTE RÉGIONAL
DU LUMINAIRE

SALON DU LUMINAIRE WIEGLEB

*plus de 10000
façons d'habiller
la lumière et
de faire plaisir*



26, av. Winston-Churchill
28100 DREUX

☎ 02 37 46 01 25

Généralions
Conduite



Patricia et Francky

11, rue Saint-Thibault

28100 DREUX

☎ 02 37 64 21 21

Chez Lily et José

BAR-TABAC



ALIMENTATION GÉNÉRALE

Grande-Rue
27650 Mesnil-sur-l'Estrée



RESTAURANT

LUCIA ET PAULO GOMES

28500 SAINTE-GEMME-MORONVAL

à 4 km de Dreux

☎ 02 37 43 72 05

Fax 02 37 43 86 96

THÉÂTRE DU MESNIL

LES BALLADINS DE L'ESTRÉE

1789-1989: Bicentenaire de la Révolution

1989-1996: 1^{er} septennat des Balladins de l'Estrée.

On n'arrête pas l'histoire ! car c'est grâce au bicentenaire que les Balladins sont nés.

En effet, la bonne fée Danielle avait insufflé son dynamisme à tout le village et organisé une fête magnifique qui restera dans les mémoires mesniloises : après ce succès, dans la foulée fut créée la première mouture des Balladins, composé d'une vingtaine de mesnilois, jointe à la famille Aubert, en novembre 1989 : section théâtre de l'AFES sous la présidence de Yolande Le Fur.

Depuis cette date, les représentations n'ont pas cessé : Carnavalissimo en 1990, la Rue de la Gaité de 1991 à 1992, le B.A.L. poétique en 1993 avec le groupe Vibrations pour la partie musicale, 1, 2, 3... Molière en 1994, des soirées opérettes de 1995 à 1996 et en plus, les Balladins ont organisé une mémorable Fête de l'Europe en 1992.

D'autre part, des juniors plein d'ardeur ont joué l'Histoire de France en direct, Le Petit Prince, Peter Pan et Le Magicien d'Oz.

Voici donc un rapide aperçu des activités de la troupe au long de ces sept années, issues du travail acharné de tous ceux en qui couve le feu sacré du théâtre : belle performance !

Car il n'est pas donné à tout le monde d'être acteur : c'est un métier difficile.

Ceux qui se sentent attirés ne sont pas forcément doués et le talent ne s'invente pas : apprendre un texte (ô mémoire !), vivre son personnage, être à l'aise sur scène, ne pas se laisser intimider par les réactions d'un public plus ou moins réceptif, travailler, répéter, être constant dans l'effort, chacun est plus ou moins courageux, vite fatigué !! Et puis, faire du théâtre demande une disponibilité permanente, parfois à des moments les plus imprévisibles.

Si l'on aime l'ambiance des préparatifs en coulisse, il n'est pas toujours évident de surmonter la tension nerveuse de l'attente et le trac qui noue la gorge, fait perdre le fil au moment de passer sur scène ! On en rit après... j'en sais quelque chose, mais je



ne pense pas être le seul à manquer d'assurance, et cela me rassure...

On me demande parfois pour pousser la chansonnette : cela me flatte !! Alors je suis la jeune et joyeuse troupe ou l'on m'accepte malgré tout.

Il est vrai aussi qu'en 1989 nous avions tous sept ans de moins !!

En suivant ce sympathique groupe, en tant que supporter semi-actif, ce demi-éloignement me permet d'être plus objectif.

Sans vouloir passer de la pommade, il est agréable de voir ces acteurs-amateurs jouer avec une certaine aisance (après beaucoup de travail) des rôles parfois difficiles.

Danielle Aubert est exigeante (il le faut), imprévisible, et pleine d'idées, mais son sens artistique pour la mise en scène, les costumes et les décors est indéniable en voyant le résultat ! Elle donnera aussi des conseils pour améliorer le jeu des interprètes, mais comme elle le dit, elle n'est pas là pour donner des cours.

A chacun de jouer selon son tempérament et ses capacités. Elle est suffisamment perspicace pour déceler ce qui cloche ou pas ! ce qui lui a permis de constituer une troupe valable.

Il faut aussi signaler que décors et costumes sont conçus et exécutés par les Balladins. Eclairage et sono sont tenus par des jeunes pleins de talent, bien des professionnels ne feraient pas mieux.

En parcourant les coupures des journaux locaux depuis sept ans, on s'aperçoit que les critiques sont de plus en plus élogieuses ; ces mêmes journalistes utilisent maintenant des termes plus sincères et nuancés : ils constatent les progrès, plus de maturité, d'aisance, de sens artistique...

Il est évident que la modeste ambition du groupe serait de se produire plus vers l'extérieur, afin de se faire connaître d'un public plus varié.

Quant à vous, spectateurs, sachez que la première récompense à offrir aux interprètes est votre silencieuse attention, ou des

rires aux moments cocasses. Mais l'ultime récompense est le crépitement de vos applaudissements, résonnant dans la salle en fin de spectacle : bonheur, joie, plaisir et fierté de vous avoir plu et distrait.

Allez, Balladins de l'Estrée, en route pour un autre septennat et bravo de donner des spectacles de qualité, vivants, chaleureux et colorés.

Merci
G. CHAPIRO

LA MONNAIE DURANT LA GRANDE GUERRE

Ce que les Mesnilois avaient dans leur gousset en 1914, et après

INTRODUCTION

DE L'HISTOIRE

28 juin 1914 : assassinat de l'Archiduc François-Ferdinand, héritier de la couronne d'Autriche-Hongrie, et de son épouse, à Sarajevo, en Bosnie, par l'étudiant nationaliste serbe Gavrilo Princip.

28 juillet : déclaration de guerre du gouvernement de Vienne à la Serbie.

31 juillet : assassinat de Jean Jaurès à Paris par Raoul Villain, au café du croissant.

3 août : l'Allemagne déclare la guerre à la France et envahit la Belgique.

5 août : entrée en guerre de la Grande Bretagne.

5 septembre : les Allemands ont envahi le nord-est de la France, sans rencontrer de grande résistance.

6 septembre : le général Joffre rédige l'ordre du jour qui sera lu aux troupes. En substance : « on ne recule plus, on garde le terrain coûte que coûte ». C'est la bataille de la Marne (6 au 11 septembre 1914).

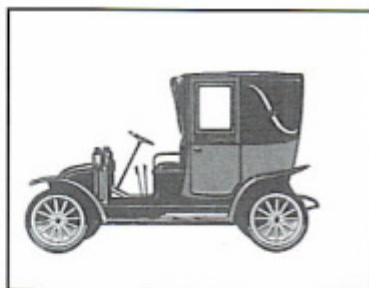

Nuit du 7 au 8 septembre 1914 : 400 taxis entrent dans l'histoire en constituant la première unité motorisée, passant à jamais à la postérité sous la dénomination des « Taxis de la Marne ». Ils acheminent 4 000 fantassins qui montent au front.

La guerre de tranchées et d'usure est commencée.

DE LA VALEUR DE L'ARGENT EN 1914

Le Figaro, journal quotidien, coûte 10 centimes, le Petit Parisien 5 c. (un sou). L'Illustration, journal hebdomadaire, s'achète pour 1 franc en septembre. Il faudra 1 F 25 c en 1918 et 2 F 50 c en 1921.

L'évolution des prix entre 1914 et 1920 est de 300 %. 1 franc de 1914 équivaut à 16,44 francs de 1995, 1 franc de 1920 ne représentant plus que 4,65 francs.

1 kilo de pain coûte 44 centimes, et le timbre poste est à



15 c (il était à 10 c en 1905 et sera à 40 c en 1929).

Un ouvrier agricole gagne 10 francs par jour.

Un rasoir mécanique s'achète pour 25 F, un lavabo (à 2 robinets) 36 F et une baignoire 104 francs.

Une voiture Ford « Landulet » vaut 5350 francs en 1914 ; une Torpédo Citroën s'achètera 18 000 F en 1921.

PREMIÈRE PARTIE : LES ÉMISSIONS OFFICIELLES DE LA BANQUE DE FRANCE

DES BILLETS

18 janvier 1800 (28 nivôse an VIII) : création de la Banque de France (banque privée au capital de 300 millions de francs) par Napoléon, qui va absorber les quelques banques en place. Son champ d'action est limité à Paris.

20 février : ouverture des premiers guichets.

14 avril 1803 : elle est dotée du privilège d'émission pour Paris.

1805 : le montant des billets en circulation est de 87 millions de francs. Il existe des billets de 500 F et de 100 F. Ce sont les billets des anciennes banques, surchargés « banque de France ». Ils ont cours libre*.

17 avril 1805 : le premier billet entièrement créé par la banque de France sort. Il est de 1 000 F et est tiré à 24 000 exemplaires.

19 février 1806 : premier billet de 500 F (22 600 ex.).

1808 : création de 14 bureaux en province (comptoirs d'escompte). Ils délivrent des billets de 250 F fabriqués à Paris.

1846 : émission d'un billet de 5 000 F, imprimé en rouge. Tiré à 4 000 exemplaires, il n'est pas apprécié et est retiré très vite. Il équivaut à plus de 100 000 F actuels (dix millions de centimes !). Un seul d'entre eux n'est pas revenu et est introuvable. Si vous l'avez...

1847 : création d'une coupure de 200 francs.

1848 : privilège d'émission sur tout le territoire. Les comptoirs en province émettent leurs billets de 250 F. La banque de France absorbe les 9 banques départementales d'émission alors existantes (Rouen pour la région). Le cours devient forcé*.

Début 1848 : premiers billets de 100 francs. Ils ne sont pas imprimés par la Banque de France, mais par l'imprimerie de François-Ambroise Didot. Ils sont noirs sur fond vert clair. 800 000 billets sont émis. Ils ne sont accessibles qu'à un public très limité, tout comme les précédents et les pièces de 50 F et 100 F en or nouvellement créées.

1862 : de nouveaux billets apparaissent (100, 500 et 1 000 francs). Ils sont bleus pour éviter la reproduction par photographie, qui vient d'être inventée.

Ce n'est qu'à partir de maintenant que l'usage des billets (et pièces en or) devient accessible au plus grand nombre, en même temps que se répand la pratique du compte bancaire.

1864 : une coupure de 50 F voit le jour (vignette bleue).

1870 : premier billet de 25 francs (bleu), retiré en 1876.

1871 : premier billet de 5 F (série bleue) et de 20 F.

1874 : premier billet imprimé en deux couleurs (20 F). Il ne sera mis en service qu'en août 1914.

1885 : 94 succursales et 35 bureaux sont recensés en province.

1888/1889 : sortie d'une série de billets en deux couleurs (bleu et rose) de 50, 100, 500 et 1 000 francs, et en 1905 de 5 et 20 francs.

Début 1910 : sortie du premier billet à quatre couleurs. D'un montant de 100 francs, il circulera jusqu'en 1945 et sera imprimé à près de deux milliards d'exemplaires.

Le 7 septembre 1914, les Français ont à leur disposition des billets de :

- 5 francs, bleu, de format 125x81, depuis 1908
- 20 francs, bleu et bistre, de format 150x98, imprimés depuis 1874 et mis en circulation en août
- 50 francs, bleu et rose, de format 178x122, depuis 1889
- 100 francs, en polychromie, de format 182x112, depuis 1910
- 500 francs, bleu et rose, de format 240x131, depuis 1889



Le cours forcé a été rétabli le 4 août 1914. Leur circulation est difficile et leur nombre restreint. Il y a seulement 50 millions de billets en circulation, soit environ un par habitant ! (la France a environ 40 millions d'âmes).

Pendant la guerre, des petites coupures en deux couleurs sont imprimées et distribuées :

- 20 francs, en deux tons bleus, de format 160x95, avec un portrait de Bayard, en 1916
- le premier billet de 10 francs, en tons bleus également, de format 138x88, en 1916 (tête de Minerve)
- 5 francs, de couleurs violet et mauve, de format 125x80, en 1917 (femme casquée)

Tous ces billets circulent peu, et malgré leur grand nombre (environ 653 millions en 1919) ne suffisent pas à couvrir les besoins des Français.



Types : Napoléon III - Cérès - Génie

DES PIÈCES

En 1914, circulent en France des pièces en bronze de 1 et 2 c., de 5 c. (1 sou) et 10 centimes (types Napoléon III, Cérès et Dupuis), en nickel de 25 c (2 types Patey), en argent de 50 c, 1 F et 2 F (Napoléon III, Cérès et Semeuse) et 5 F (appelées Ecu ou Thune, types Napoléon III, Cérès et Hercule), ainsi que des pièces en or de 5 F (Napoléon III), de 10 F (Napoléon III, Cérès, Marianne), de 20 F (Napoléon III, Cérès, Marianne) et de 50 et 100 F (Napoléon III, Génie). Ces deux dernières, tout en ayant cours, sont très rares, de par leur faible tirage (souvent moins de 50 000), et à cause de leur thésaurisation par les particuliers.

La plupart ont été mises en circulation au début du siècle (1897-1904), quelques-unes datant de Napoléon III (les centimes de 1852-1853 et les francs de 1854 et 1866).

L'émission des pièces en or s'arrête en 1914, pour cause



de guerre, celles en argent, fortement thésaurisées, ne sont plus produites à partir de 1920. Entre 1914 et 1920, sont émis pour 554 millions de francs de pièces de 50 c., 1 F et 2 F en argent, contre 265 millions de 1887 à 1914, principalement par refonte des écus de 5 francs.

Les pièces de 1 et 2 centimes ne servent plus guère à partir de 1916, en raison de l'inflation, et plus du tout en 1920.

Les monnaies en argent et en or seront démonétisées en 1928, celles en bronze en en nickel en 1933 (25 c) et 1935, et même en 1941 (1 et 2 c).

Cependant, à partir de 1914, on commence à trouver des pièces de 5 c, 10 c et 25 c « Lindauer » en cupro-nickel. Ces pièces percées resteront jusqu'en 1947. Elles serviront souvent de rondelles par la suite dans les années 1950/1960.

En septembre 1921 (Paris) et novembre 1922 (province), apparaissent des pièces de 50 c, 1 F et 2 F en bronze/alumi-

nium, sous l'égide des chambres de commerce, et frappées par la monnaie de Paris.

En 1924, il en est produit pour 680 millions de francs. Ces « jetons » tels qu'appelés par la Banque de France, serviront jusqu'en septembre 1949.

à suivre...

Bernard BRETHENOUX

* cours libre : les billets peuvent ne pas être acceptés en paiement. Existera jusqu'en 1848 et entre 1850 et 1870.

cours légal : les particuliers et les caisses publiques doivent les accepter. Existe depuis 1870.

cours forcé : l'organisme d'émission est dispensé de rembourser en espèces métalliques les billets présentés. Ce sera le cas entre 1848 et 1850, 1870 et 1878, 1914 et 1936.

* les billets et pièces soulignés sont reproduits

Crédit Mutuel

Centre

BANQUE ASSURANCE

17, rue du Général-de-Gaulle - 28380 SAINT-RÉMY-SUR-AVRE - Tél. 02 37 48 91 25

15, rue de la Baronnie - 28350 ST-LUBIN-DES-JONCHERETS - Tél. 02 32 58 21 96

À PROPOS D'UN CI-DEVANT PRÊTRE AU MESNIL ANTOINE-JOSEPH HENNECART (suite)



1792 s'achève

La Révolution a détrôné Louis XVI et la République a été proclamée.

L'abbé Hennecart, curé de la paroisse de la Madeleine d'Heudreville au Mesnil-sur-l'Estrée a prêté serment à la Constitution.

Il est maintenant fonctionnaire et touche 1 200 livres par an (c'est ce qui a été promis en tout cas).

Il est devenu propriétaire en rachetant à crédit des terrains que l'Eglise mettait à sa disposition, lorsqu'ils furent vendus comme biens nationaux.

Il a remis ses registres au maire chargé d'enregistrer les actes d'Etat civil.

Et la déchristianisation ne fait que commencer...

Les prêtres assermentés voient leurs effectifs fondre progressivement. Abandons, décès, rétractations, abdications, mariages (l'évêque d'Evreux Thomas Lindet en donne l'exemple) ont dûment frappé ce clergé jureur.

Janvier 1793 : les communes sont invitées à se débarrasser des cloches dont l'utilité n'est pas évidente.

21 janvier 1793 : Louis XVI est guillotiné.

5 octobre 1793 : adoption du calendrier révolutionnaire. Officiellement les fêtes religieuses ainsi que les noms de saints sont supprimés.

30 octobre 1793 : l'abbé Hennecart sert de témoin à Charles Gastelais venu déclarer la naissance de son fils Augustin.

10 novembre 1793 : abolition du culte catholique. Le culte de la Raison est établi dans les églises transformées en temples de la Raison.

24 frimaire de l'an II (14 décembre 1793) : l'abbé Hennecart, toujours curé de Mesnil-sur-l'Estrée se rend au directoire du district de Verneuil. Il se libère de sa dette pour le rachat de ses terres et verse les 10 annuités restantes, soit 1908 livres 3 sous 3 deniers.

30 pluviose de l'an II (18 février 1794) : l'abbé Hennecart renonce à l'exercice de toutes les fonctions de son ministère « pour l'amour et la tranquillité de la République une et indivisible, sans préjudice cependant de la jouissance du Presbytère jusqu'à ce que la Convention Nationale en ait ordonné autre-

ment ».

Un extrait de cet acte est envoyé à Verneuil le 4 ventôse suivant (22 février).

18 germinal de l'an II (7 avril 1794) : l'arrêté de Siblot marque l'apogée de la Terreur : les prêtres furent tenus de remettre leurs lettres de prêtrise sous peine d'être poursuivis comme des rebelles à la loi ou ennemis de la liberté.

28 germinal de l'an II (17 avril 1794) : le citoyen

Signature du citoyen Hennecart

Hennecart, à qui a été notifié l'arrêté du citoyen Siblot, fait faire par le secrétaire greffier de la commune une copie de son acte de renonciation. Sa tête est en jeu. Le curé-maire de Pinterville, près de Louviers, qui n'a pas voulu renoncer à l'exercice du culte sera guillotiné.

18 Floréal de l'an II (7 mai 1794) : décret de la convention proclamant que le peuple français reconnaît l'existence de l'Être Suprême et l'immortalité de l'âme. Ce nouveau culte présenté par Robespierre est inspiré par une culture antique et par le philosophe Jean-Jacques Rousseau. L'Être Suprême a une signification surtout philosophique, morale et politique.

20 Prairial de l'an II (8 juin 1794) : Fête de l'Être Suprême.

9 Thermidor de l'an II (27 juillet 1794) : arrestation de Robespierre. Il sera guillotiné le lendemain.

2^e jour complémentaire de l'an II (18 septembre 1794) : la République ne salarie plus aucun culte.

(Le calendrier républicain comportant 12 mois de 30 jours, cela fait 360 jours. Il a donc fallu rajouter 5 jours complémentaires : les sans-culottides, où l'on célèbre la Vertu, le Génie, le Travail, l'Opinion, les

Récompenses. A cela s'ajoute un jour de la République tous les 4 ans : la Franciade).

3 Ventôse de l'an III (21 février 1795) : décret instaurant la liberté des cultes et la séparation de l'Église et de l'État.

8 Vendémiaire de l'an IV (29 septembre 1795) : loi sur les cultes exigeant un nouveau serment de « soumission et obéissance aux lois de la République ».

4 Brumaire de l'an IV (25 octobre 1795) : remise en vigueur des lois terroristes contre les prêtres.

9 Messidor de l'an V (27 juin 1797) : la loi contre les prêtres réfractaires et les émigrés est abolie.

5 Thermidor de l'an V (25 juillet 1797) : le presbytère de Mesnil-sur-l'Estrée est vendu à M. Semillard, le châtelain, qui a également racheté l'abbaye de l'Estrée.

19 Fructidor de l'an V (5 septembre 1797) : remise en vigueur des lois d'exception contre les émigrés et les réfractaires.

18 Brumaire de l'an VIII (9 novembre 1799) : Napoléon organise un coup d'État.

30 Nivôse de l'an VIII (20 janvier 1800) : le citoyen Antoine-Joseph Hennecart, propriétaire à Nonancourt est témoin du mariage de Nicolas Le Page, de St-Lubin, avec Françoise Le Duc, de la Madeleine. Ont-ils voulu associer un ancien prêtre à leur mariage laïc ? La cérémonie a lieu au « temple à ce destiné » précise l'acte signé par le maire de Nonancourt. On remarque qu'aucun des époux n'habite Nonancourt : du 1^{er} Vendémiaire de l'an VII (22 septembre 1798) au 28 Pluviôse de l'an VIII

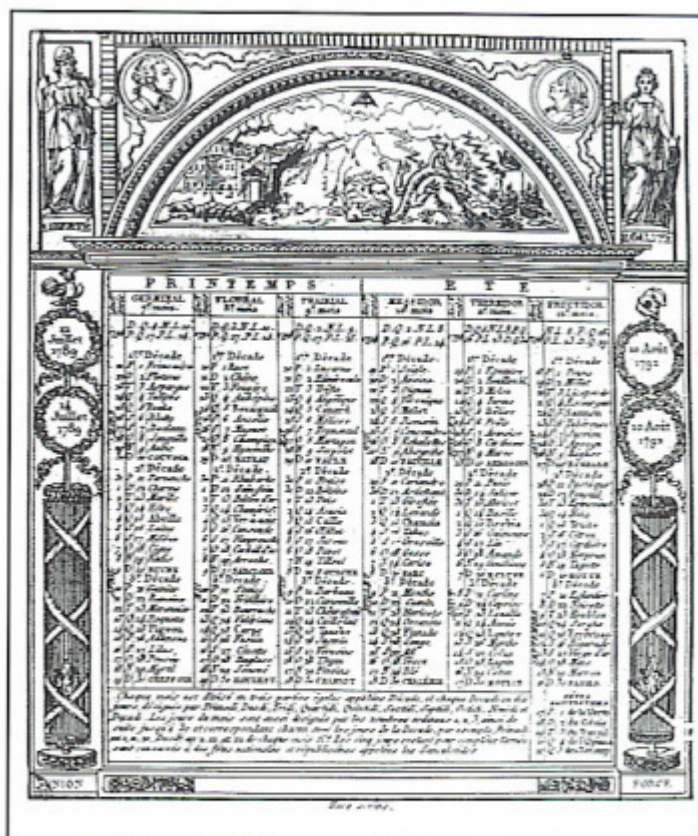

(17 février 1800) les mariages furent célébrés exclusivement le décadi et au chef-lieu de canton de la commune. Le décadi était le 10^e jour de la semaine. Il y avait 3 décadis par mois : le 10, le 20 et le 30.

15 juillet 1801 : signature du Concordat. Le gouvernement s'engage à assurer le libre et public exercice du culte et à mettre les églises et les chapelles à la disposition du Clergé. Les évêques et les curés recevront un traitement convenable, à charge de prêter un serment de fidélité.

Le 14 Thermidor de l'an X (2 août 1802) : Antoine Hennecart est à nouveau témoin lors d'un mariage à Nonancourt.

Depuis le coup d'État du 18 Brumaire on considère la Révolution comme terminée.

Napoléon s'est investi de tous les pouvoirs.

Au Mesnil il n'y a pour l'instant plus de prêtre.

Antoine Hennecart que l'on a retrouvé à Nonancourt redeviendra prêtre mais pas dans notre paroisse.

Beaucoup de questions restent sans réponse à son sujet ainsi qu'au sujet des terres qu'il a rachetées au Mesnil.

L'enquête se poursuit...

(A suivre)

Nicole MARY



Références :

AM : Mesnil-sur-l'Estrée et Nonancourt.

AD Eure : 57 L 13, 57 L 16, 57 L 23, Q 129 (19), 3V2.

VITAMINES BONNES MINES ???

OU PRESSION COMMERCIALE ET BONNE CONSCIENCE

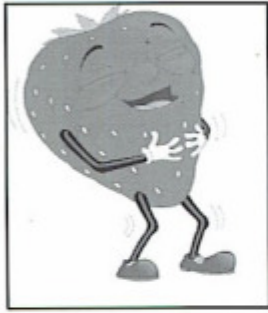

D^R DANIEL DORES



Les vitamines sont indispensables à notre corps, par définition ce sont des éléments nutritifs dont l'organisme a obligatoirement besoin mais qu'il ne peut produire lui-même. En

France et dans la plupart des pays industrialisés, il n'y a pas de carences spontanées en vitamines. L'alimentation est assez riche pour subvenir à tous les besoins. Il y a cependant une exception, la vitamine D, seule vitamine interdite en France comme additif alimentaire (Lait vitaminés et autres produits enrichis en vitamines ne sont pas supplémentés en vitamine D, contrairement à d'autres pays d'Europe). Néanmoins, l'exposition au soleil permet à la peau de synthétiser un peu de vitamine D, mais nos climats n'ont pas un ensoleillement suffisant.

Le manque d'apport pour toutes les vitamines (famine, alimentation carencée, destruction des vitamines par la chaleur) entraîne des maladies graves. La surconsommation de vitamines n'est pas forcément toxique (Vitamine C,...) mais elle peut l'être (Vitamines D et A).

La prise de cocktails vitaminiques, vendus sous différents noms commerciaux (avec ou sans prescription médicale), ont des compositions basées généralement sur une « consommation journalière recommandée » qui n'a aucune valeur scientifique puisqu'elle ne tient pas compte des apports que l'on peut avoir, à côté, par notre alimentation quotidienne. Leur consommation n'a aucun intérêt dans la plupart des cas, puisque les carences multi-vitaminiques n'existent pas dans notre pays. Le fait d'être fatigué n'est pas une indication à la prise de tels mélanges. Pour passer un cap difficile (examens, début d'embauche,...) la prise de la seule vitamine C permet de mieux se sentir (comme un bon café !). En cas d'infection, en particulier d'origine virale, cette vitamine permet de lutter contre la fatigue. Il s'agit à chaque fois d'un cas bien particulier et la prise familiale n'est jamais justifiée (conditionnement familial inutile).

Il faut toutefois faire exception de circonstances pathologiques bien particulières qui peuvent nécessiter la prise d'une vitamine ou d'un groupe restreint de vitamines :

– Carences en vitamines du groupe B : Une consommation d'alcool régulière, même modérée, augmente beaucoup les besoins

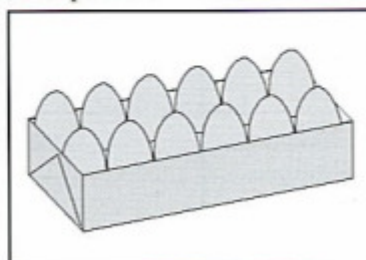

de l'organisme en ces vitamines (en particulier les vitamines B1, B6 et B12), l'insuffisance d'apport par rapport à la perte de vitamines B peut alors entraîner des troubles

hématologiques (anémie) et neuro-psychiatriques (polynévrite, syndrome de Korsakoff). Des maladies du tube digestif peuvent elles aussi être responsables de telles carences (anémie de Biermer, ablation chirurgicale de l'estomac ou de la partie terminale de l'intestin grêle...).

– Carences en vitamine D : les deux extrêmes de la vie en ont besoin : les plus jeunes pour éviter le rachitisme et pour construire de l'os solide en cours de croissance et les autres pour ne pas laisser fondre un capital osseux plus ou moins étoffé pendant leur enfance. Les enfants ne peuvent recevoir les apports nécessaires avec l'alimentation habituelle. Les aliments naturellement riches en vitamine D sont des corps gras, ils apporteraient beaucoup trop de calories et nous transformeraient en obèses. Les personnes âgées, quant à elles, sortent moins (et de toute façon ne s'exposent pas au soleil quand il y en a) et souvent seules, elles mangent mal. Elles sont donc très facilement carencées en vitamine D.

– Carences en acide folique : certaines personnes ne consommant pas de végétaux à feuilles vertes crus ou peu cuits sont également sujettes à une carence en acide folique. Cela est vrai en particulier pour les personnes plus ou moins âgées isolées qui ne font pas de « vrais » repas et certains adolescents qui surconsomment toujours les mêmes aliments (fast-food, frites et autres fritures, pâtes alimentaires,...).

La consommation de vitamines est donc régie par les besoins de l'organisme et non pas par notre société de consommation. Elle ne doit donc pas se faire au hasard. La pression commerciale (il existe maintenant des rayons entiers de vitamines dans certains super et hyper-marchés) et notre mode de vie qui nous oblige à être toujours en bonne santé et au maximum de nos possibilités ne doivent pas nous faire oublier que l'excès de vitamines est souvent inutile (puisque l'excès est immédiatement éliminé dans les urines) voire dangereux pour les vitamines A et D.

Voici succinctement la liste des vitamines et leurs effets sur la santé.

NOM	CARENCE	EXCÈS	SOURCES
Vitamine C (Acide L-ascorbique)	Scorbut (asthénie, douleurs des membres, saignement des gencives)	Nulle, l'excès est perdu par voie urinaire	Agrumes, Kiwi, légumes verts en feuilles
Vitamine B1 (thiamine)	Béribéri (troubles neurologiques œdèmes)	Aucune toxicité décrite à ce jour	Viandes, abats, jaune d'œuf, oléagineux, fruits et légumes secs, levure, couche superficielle des graines de céréales
Vitamine B2 (Riboflavine)	Inconnue chez l'homme	Aucune toxicité décrite à ce jour	Foie, lait, œuf et légumes verts
Vitamine B3 (ou PP ou Niacine)	Pellagre (diarrhée, démence, troubles cutanés)	Aucune toxicité décrite à ce jour	Levure, blé, farine, foie et viande maigre
Vitamine B5 (panthoténique)	Inconnue chez l'homme	Aucune toxicité décrite à ce jour	Levure, foie, œuf, viande, poisson, céréales, légumineuses
Vitamine B6 (pyridoxine)	Rare avec inflammation de la langue, lésions cutanées, nausées, vomissements, vertiges, anémie, troubles neurologiques)	Aucune toxicité décrite à ce jour	Levure, germe de céréales, viandes, foie et autres abats, jaune d'œuf, poissons, lait, légumes verts, fruits
Vitamine B8 (Biotine)	Troubles trophiques cutanés	Aucune toxicité	Foie, rein, jaune d'œuf, chocolat, légumineuses, champignons
Vitamine A (rétinol)	Perte de la vision crépusculaire, troubles cutanés	Asthénie, maux de tête postérieurs, vertiges, nausées et vomissements	Foie (de poissons surtout), beurre cru, lait, œufs, fromages et légumes et fruits jaunes - oranges
Vitamine E (Alpha-tocophérol)	Inconnue chez l'homme	Nulle	Germes de céréales, fruits gras, huiles, légumes très verts, foie, œufs, beurre, lait, lard
Vitamine K	Exceptionnelles (surtout après traitements antibiotiques de longue durée, maladies digestives, utilisation prolongée d'huile de parafine)	Aucune toxicité décrite à ce jour	Légumes verts en feuille
Vitamine B12 (cyanocobalamine)	Rares (surtout après maladies métaboliques, ablation de l'estomac ou de l'intestin (iléon), maladies parasitaires)	Nulle	Foie, viande, œuf, lait
Vitamine D (Cholécalciférol)	Défaut d'absorption du calcium = rachitisme (enfant) et ostéomalacie (adulte)	Augmentation du calcium sanguin mortel, hypertension artérielle, athérome, calcifications rénales, insuffisance rénale	Foie de poissons, foie d'animaux, poissons gras, œufs, beurre frais
Acide Folique	Anémie, inflammation de la langue, diarrhée, troubles neurologiques, et psychiatriques, eczéma	Nulle	Légumes verts à feuille, foie, reins, viandes, œuf

JEUX - RÉPONSES

PROBLÈME DIFFICILE

Pour mettre d'accord (pour une fois) les historiens et les mathématiciens, voici d'abord un petit problème :

« Le dernier jour d'un certain mois de la guerre de 1914-1918, un obus a exhumé en Italie du Nord, près de la côte, les restes d'un soldat de jadis qui, mort au Champ d'honneur, avait été enseveli sur place avec sa pertuisane.

Si on multiplie :

a) la date (exprimée par le quantième du mois) de l'exhumation de ce soldat par l'âge du capitaine qui commandait la bataille ;

b) le résultat par la longueur en pieds de la pertuisane ;

c) et le nouveau résultat par la moitié du nombre des années qui se sont écoulées entre l'enterrement et l'exhumation, on obtient le produit : 1 482 074.

Trouvez le nom du Capitaine ».

Astuce : il faut décomposer le produit en facteurs premiers.

SOLUTION DES JEUX DU N° 6

1)	2)	
$\sqrt{9} + \sqrt{9} + \frac{9}{9} = 7$	$11 + 11 - (1 + 1) = 20$	
$(\sqrt{9} \times \sqrt{9}) \times \frac{9}{9} = 9$	$22 - 2 = 20$	
$\sqrt{9} \times \sqrt{9} + \frac{9}{9} = 10$	$3^3 - (3 + 3 + \frac{3}{3}) = 20$	
$9 + 9 + \frac{9}{9} = 19$	$(4 \times 4) + 4 = 20$	
$(9 \times 9) - \frac{9}{9} = 80$	$6 + 6 + 6 + \frac{6+6}{6} = 20$	
$(9 \times 9) - 9 + 9 = 81$	$7 + 7 + 7 - \frac{7}{7} = 20$	
$9 \times (9 + \frac{9}{9}) = 90$	$8 + 8 + \frac{8 \times 8}{8+8} = 20$	
$(9 \times 9 \times 9) - 9 = 720$	$9 + 9 + \frac{9+9}{9} = 20$	

3) $\begin{bmatrix} 2 \\ 2 \end{bmatrix}$ le tableau est symétrique par diagonale.

4) $\begin{bmatrix} 6 \end{bmatrix}$ par ligne, $A+B+C = D$

5) 111 111 111

Donner les suites :

V - T - Q - M - H - ? -

5 - 15 - 17 - 51 - 53 - 159 - ? - ? -

Z - W - 5 - T - 8 - Q - 11 - N - ? - ? -

• Quel est le nombre de dix chiffres tous différents qui, multiplié par deux, donne un autre nombre de dix chiffres tous différents ?

• Deux verres contiennent l'un du vin, l'autre de l'eau, en mêmes quantités. On prélève une cuillère à café dans le verre de vin, et on la verse dans le verre d'eau. On remue, puis on prélève une cuillère à café du mélange, et on la verse dans le verre de vin.

Y-a-t-il plus de vin dans l'eau que d'eau dans le vin, ou l'inverse ?

• Jean, le Berger, constate que le produit du nombre de ses moutons par le nombre de ses moutons moins un est égal à quinze plus le produit de son âge multiplié par le nombre de ses moutons moins deux.

Quel est l'âge du berger ?

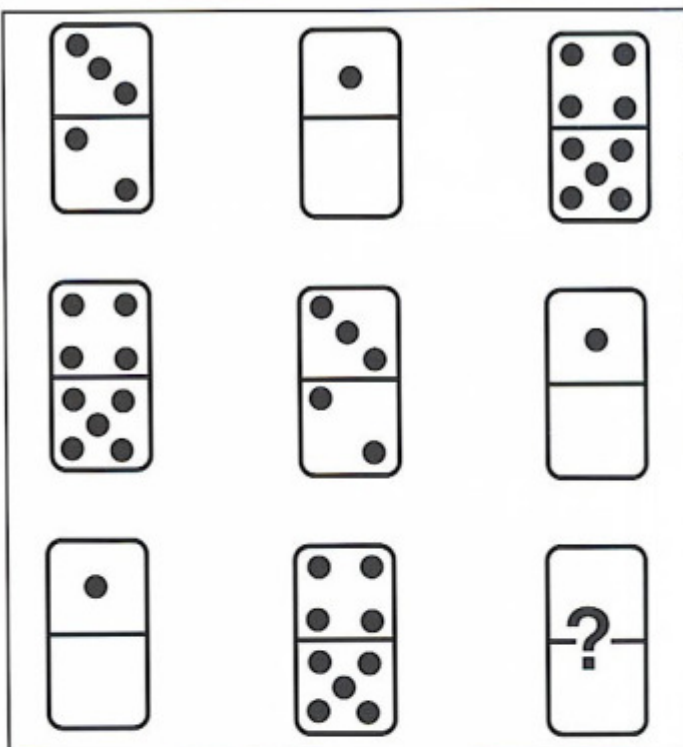

Qui était sur la photo page 11

De gauche à droite :

Romain Guette - Dominique Hervieu - Jude Masot - André Cottin - Ludovic MARRAINE - Julien Verger - Grégory Martin - Damien Le Clézio - Roland Monsallier - Dominique Villemin - Sébastien Monsallier - Cédric Lecart - Olivier Lounès.

**Que pensez-vous de notre journal ?
Le fond, la forme, le contenu...
D'avance merci**

Nom : Prénom :

Adresse :

.....





DREUX - RN 12

EXPOSITION

LA MAIRIE - L'ÉCOLE

LE CENTENAIRE



19 et 20 avril

Salle des Sports de l'École Gutenberg